

สรุปสถานการณ์ราคาสินค้าและบริการ เดือนธันวาคม 2561 และ ปี 2561

ภาพรวม

อัตราเงินเฟ้อทั่วไปเดือนธันวาคม 2561 เทียบกับเดือนเดียวกันปีก่อน ขยายตัวร้อยละ 0.36 (YoY) เป็นการขยายตัวต่อเนื่องเป็นเดือนที่ 18 ติดต่อกัน แต่ชะลอตัวต่อเนื่องเป็นเดือนที่ 4 โดยการชะลอตัวของเงินเฟ้อในเดือนนี้มีสาเหตุสำคัญจากการลดลงของราคาพลังงาน และการลดลงของราคาผลผลิตการเกษตรบางชนิดตามปริมาณผลผลิตที่ออกมา ในขณะที่ราคาสินค้าและบริการในหมวดอื่นยังขยายตัวได้ สอดคล้องกับเครื่องชี้วัดด้านอุปสงค์ที่ปรับตัวดีขึ้น โดยเฉพาะรายได้จากภาษีมูลค่าเพิ่ม ซึ่งเมื่อหักอาหารสดและพลังงานออกแล้ว เงินเฟ้อพื้นฐานขยายตัวร้อยละ 0.68

รวมเฉลี่ยปี 2561 อัตราเงินเฟ้อทั่วไปสูงขึ้นร้อยละ 1.07 ซึ่งอยู่ในกรอบคาดการณ์เงินเฟ้อทั่วไปของกระทรวงพาณิชย์ที่ร้อยละ 0.8-1.6 โดยมีปัจจัยสำคัญจากราคาพลังงาน ค่าเช่าเคหสถาน ราคาสินค้าเกษตรสำคัญ และสินค้าอุปโภคบริโภคอื่นๆ ในขณะที่อาหารสด โดยเฉพาะราคาผักและผลไม้ลดลงตามปริมาณผลผลิตที่เพิ่มขึ้น ซึ่งเมื่อหักอาหารสดและพลังงานออกแล้ว เงินเฟ้อพื้นฐานปี 2561 สูงขึ้นร้อยละ 0.71

สถานการณ์ราคาสินค้าและบริการเดือนธันวาคม 2561 และปี 2561

ดัชนีราคาผู้บริโภค (เงินเฟ้อทั่วไป) เทียบกับเดือนเดียวกันของปีก่อน ขยายตัวร้อยละ 0.36 (YoY) เป็นการขยายตัวในอัตราที่ชะลอตัวต่อเนื่องเป็นเดือนที่ 4 โดยการชะลอตัวของเงินเฟ้อในเดือนนี้มีสาเหตุสำคัญจากการลดลงของหมวดพาหนะการขนส่งและการสื่อสาร (ลดลงร้อยละ 0.65) โดยเฉพาะน้ำมันเชื้อเพลิง ลดลงร้อยละ 2.12 และหมวดผักและผลไม้ (ลดลงร้อยละ 4.96) โดยเฉพาะผักสด (ลดลงร้อยละ 4.08) และผลไม้สด (ลดลงร้อยละ 2.86) เนื่องจากสภาพอากาศในปีนี้เป็นเหมาะสมต่อผลผลิต ในขณะที่หมวดอื่นๆ ยังขยายตัวได้ดี ได้แก่ หมวดอาหารและเครื่องดื่มไม่มีแอลกอฮอล์ (ขยายตัวร้อยละ 0.90) โดยเฉพาะหมวดข้าวแป้ง และผลิตภัณฑ์จากแป้ง (ร้อยละ 4.58) เครื่องประกอบอาหาร (ร้อยละ 2.06) เนื้อสัตว์ เป็ดไก่และสัตว์น้ำ (ร้อยละ 1.41) ไข่และผลิตภัณฑ์นม (ร้อยละ 1.35) เครื่องดื่มไม่มีแอลกอฮอล์ (ร้อยละ 1.39) อาหารบริโภคนอกบ้านและในบ้าน (ร้อยละ 0.93 และ 1.98 ตามลำดับ) และหมวดอื่น ๆ ไม่ใช่อาหารและเครื่องดื่ม (ขยายตัวร้อยละ 0.06) ตามการสูงขึ้นของหมวดเคหสถาน (ร้อยละ 0.58) หมวดการตรวจรักษาและบริการส่วนบุคคล (ร้อยละ 0.55) หมวดการบันเทิง การอ่าน การศึกษา (ร้อยละ 0.29) รวมทั้งหมวดเครื่องนุ่งห่มและรองเท้า และหมวดยาสูบ เครื่องดื่มมีแอลกอฮอล์ ขยายตัวเล็กน้อยร้อยละ 0.26 และ 0.19 ตามลำดับ

เมื่อเทียบกับเดือนพฤศจิกายน 2561 เงินเฟ้อทั่วไป ลดลงร้อยละ 0.65 (MoM) และเฉลี่ยปี 2561 สูงขึ้นร้อยละ 1.07 (AoA)

ดัชนีราคาผู้ผลิต ลดลงร้อยละ 0.5 (YoY) เป็นการหดตัวครั้งแรกในรอบ 8 เดือน โดยมีสาเหตุจากการลดลงของหมวดผลิตภัณฑ์อุตสาหกรรม ร้อยละ 1.0 โดยเฉพาะกลุ่มผลิตภัณฑ์ปิโตรเลียม และกลุ่มเม็ดพลาสติก ตามการเพิ่มขึ้นของอุปทานน้ำมันและผลกระทบจากสงครามการค้าระหว่างสหรัฐฯและจีน กลุ่มผลิตภัณฑ์ยาง ตามปริมาณสต็อกยางในตลาดโลกที่อยู่ในระดับสูง กลุ่มส่วนประกอบคอมพิวเตอร์ ตามการระบายสินค้ารุ่นเดิมก่อนจะผลิตรุ่นใหม่ กลุ่มเยื่อกระดาษ ผลิตภัณฑ์กระดาษและสิ่งพิมพ์ ตามพฤติกรรมการบริโภคที่เปลี่ยนไป ในขณะที่หมวดผลผลิตเกษตรกรรม สูงขึ้นร้อยละ 1.0 ตามราคาสินค้าเกษตรสำคัญ โดยเฉพาะ ข้าวเปลือก ข้าวโพดเลี้ยงสัตว์ มันสำปะหลังสด และกลุ่มผักสดและผลไม้ รวมทั้ง สัตว์มีชีวิตและผลิตภัณฑ์ที่ได้รับอานิสงส์จากมาตรการแก้ไขปัญหาราคาสุทธกต่ำของภาครัฐที่ได้ผล อย่างไรก็ตาม กุ้งแวนนาไม ผลปาล์มสด และยางพารา มีราคาลดลง สำหรับราคาหมวดผลิตภัณฑ์จากเหมือง สูงขึ้นร้อยละ 4.9 (ก๊าซธรรมชาติและแร่เหล็ก)

เมื่อเทียบกับเดือนพฤศจิกายน 2561 ดัชนีราคาผู้ผลิต ลดลงร้อยละ 1.6 (MoM) และเฉลี่ยปี 2561 สูงขึ้น ร้อยละ 0.4 (AoA)

ดัชนีราคาวัสดุก่อสร้าง เพิ่มขึ้นในอัตราที่ชะลอตัวร้อยละ 0.5 (YoY) ซึ่งเป็นอัตราการขยายตัวต่ำที่สุดในรอบ 18 เดือน โดยมีสาเหตุสำคัญจากการลดลงของ **หมวดเหล็กและผลิตภัณฑ์เหล็ก** (ลดลงร้อยละ 0.3) ตามการชะลอตัวของเหล็กเส้นกลมผิวเรียบและข้ออ้อย เนื่องจากการบริโภคในประเทศอ่อนตัวลงในช่วงปลายปี ในขณะที่หมวดอื่นๆ ยังขยายตัวได้ดี โดยเฉพาะ **หมวดกระเบื้อง สูงขึ้นร้อยละ 3.5** (กระเบื้องเคลือบบุผนัง-ปูพื้น กระเบื้องยาง PVC ปูพื้น กระเบื้องแกรนิต) ตามต้นทุนวัตถุดิบและการขยายตัวของภาคอสังหาริมทรัพย์ **หมวดไม้และผลิตภัณฑ์ไม้ ร้อยละ 1.4** (ไม้ฝา ไม้คาน ไม้โครงคร่าว ไม้แบบ) ตามต้นทุนการนำเข้าที่มีการปรับราคา **หมวดซีเมนต์ สูงขึ้นร้อยละ 0.4** (ปูนซีเมนต์ผสม) ตามความต้องการก่อสร้างที่ขยายตัวต่อเนื่อง **หมวดผลิตภัณฑ์คอนกรีต สูงขึ้นร้อยละ 0.3** (พื้นคอนกรีตสำเร็จรูปอัดแรง ซีทโพล์คอนกรีต) ตามราคาปูนซีเมนต์และลวดเหล็กอัดแรง และ**หมวดวัสดุก่อสร้างอื่น ๆ สูงขึ้นร้อยละ 0.9** (ทรายถมที่ ดินถมที่ ดินลูกรัง) ตามความต้องการใช้ในโครงการก่อสร้างถนนในขณะที่ปริมาณผลผลิตยังไม่เพียงพอ

เมื่อเทียบกับเดือนพฤศจิกายน 2561 ดัชนีราคาวัสดุก่อสร้าง ลดลงร้อยละ 0.7 (MoM) และเฉลี่ยปี 2561 สูงขึ้น ร้อยละ 2.6 (AoA)

ภาพรวมเงินเฟ้อปี 2561 และแนวโน้มเงินเฟ้อปี 2562

รวมเฉลี่ยปี 2561 อัตราเงินเฟ้อทั่วไปสูงขึ้นร้อยละ 1.07 ซึ่งอยู่ในกรอบคาดการณ์เงินเฟ้อทั่วไปของกระทรวงพาณิชย์ที่ร้อยละ 0.8-1.6 โดยมีปัจจัยสำคัญจากทั้งด้าน Supply และ Demand ได้แก่ 1) **ราคาพลังงาน (Energy Price)** ที่ปรับตัวสูงขึ้นอย่างต่อเนื่องจากปีก่อน ส่งผลกระทบต่อราคาสินค้าและบริการต่อเนื่องกับราคาพลังงาน ซึ่งเป็นปัจจัยหลักสำคัญที่สุดที่ส่งผลต่อเงินเฟ้อในปีนี้ 2) **ราคาผลผลิตสินค้าเกษตรสำคัญ** (อาหาร) ที่ได้รับผลกระทบจากความผันผวนของฤดูกาลและเหตุการณ์ทางธรรมชาติที่ส่งผลต่อปริมาณผลผลิต รวมทั้งความต้องการทั้งในประเทศและโลก ส่งผลต่อราคาทั้งเชิงบวกและเชิงลบ แต่โดยเฉลี่ยแล้ว ราคาผลผลิตสินค้าเกษตรเป็นปัจจัยสนับสนุนให้เงินเฟ้อเพิ่มขึ้น 3) **ความต้องการ (Demand)** โดยความต้องการในประเทศ (Domestic demand) ยังคงขยายตัวแบบค่อยเป็นค่อยไป สอดคล้องกับอัตราค่าจ้างเฉลี่ยและรายได้จากภาษีมูลค่าเพิ่ม ที่ขยายตัวสูงกว่าเงินเฟ้อ รวมทั้งการใช้จ่ายและมาตรการภาครัฐต่างๆ ที่ช่วยกระตุ้นการใช้จ่ายและเพิ่มกำลังซื้อในหลากหลายรูปแบบ ในขณะที่ ความต้องการของโลก (Global demand) สอดคล้องกับสถานการณ์เศรษฐกิจโลกที่ปรับตัวดีขึ้นตามลำดับ ในช่วงที่ผ่านมา ส่งผลดีโดยเฉลี่ยต่อการส่งออก การลงทุนภาครัฐและเอกชน ที่ยังขยายตัวได้ดี

สำหรับการเพิ่มขึ้นของราคาสินค้าอาหารบริโภคในบ้าน-นอกบ้าน ในช่วงที่ผ่านมาส่วนหนึ่งเป็นผลจากการปรับราคาสินค้าและบริการที่เกี่ยวข้องกับพลังงาน อาทิ ก๊าซหุงต้ม ค่าขนส่ง รวมทั้งค่าเช่าสถานที่ (ที่ไม่ได้ปรับขึ้นมาระยะเวลาหนึ่งแล้ว) ประกอบกับกำลังซื้อ/ความต้องการของผู้บริโภคยังคงไปได้ดี ทำให้ผู้ประกอบการปรับขึ้นราคาสินค้าในหมวดนี้ ซึ่งถือว่าเป็นเรื่องปกติ จะสังเกตว่าสินค้าในหมวดนี้จะปรับเพิ่มขึ้นตามราคาพลังงาน (แก๊ส น้ำมัน ไฟฟ้า) และในปี 2561 มีปัจจัยเรื่องค่าเช่าสถานที่เป็นปัจจัยเพิ่มเติม ทำให้ราคาในหมวดนี้ปรับเพิ่มขึ้นค่อนข้างสูงกว่าในปีที่ผ่านมา

แนวโน้มปี 2562 เงินเฟ้อของไทยเฉลี่ยทั้งปีคาดว่าจะอยู่ที่ประมาณร้อยละ 1.2 (0.7 – 1.7) เช่นเดียวกับเงินเฟ้อของปี 2561 โดยมีปัจจัยสำคัญจาก **ราคาพลังงาน (Energy Price)** มีแนวโน้มเพิ่มขึ้นเล็กน้อยจากปี 2561 แต่ยังคงมีความเสี่ยงจากความผันผวนในโครงสร้างการผลิตและความต้องการโลก รวมทั้งบริบททางการเมืองและความมั่นคงในภูมิภาคต่างๆ โดยเฉพาะในยุโรปตะวันออก และตะวันออกกลาง ซึ่งเป็นปัจจัยกดดันให้มีการปรับขึ้นค่าโดยสารในประเทศ การลงทุน ทั้งภาครัฐและเอกชนน่าจะมียุทธศาสตร์ที่ดีขึ้น โดยมีสัญญาณจากปัจจัยข้างต้นต่างๆ ทั้งความคืบหน้าการ

ลงนามในสัญญาก่อสร้างโครงสร้างพื้นฐานใหม่ ความต่อเนื่องของโครงการลงทุนเดิมที่ยังไม่แล้วเสร็จ และความสนใจ
ขอรับการส่งเสริมการลงทุนและการลงทุนในโครงการต่างๆ เพิ่มเติม **ราคาสินค้าเกษตร** สินค้าเกษตรสำคัญยังคงมี
แนวโน้มราคาในทิศทางที่ดีกว่าปี 2561 โดยเฉพาะราคาข้าว และมันสำปะหลัง ที่ยังมีผลผลิตต่อเนื่องในช่วงไตรมาส
แรกในปี 2562 ในขณะที่ปาล์มน้ำมันและยางพาราน่าจะมีสัญญาณที่ดีจากมาตรการแก้ไขปัญหาดังกล่าว ของภาครัฐที่
น่าจะช่วยให้สถานการณ์ราคาสินค้าเหล่านี้ปรับตัวสูงขึ้นได้เมื่อเทียบกับปี 2561 **ราคาสินค้าอุตสาหกรรม** สินค้า
อุตสาหกรรมหลายตัวที่ผลิตในประเทศมีสัญญาณต้นทุนการผลิตเพิ่มขึ้น (สอดคล้องกับ Producer price index: PPI)
แต่ยังมีแรงกดดันจากการแข่งขันที่เพิ่มขึ้น โดยเฉพาะจากการนำเข้า ทำให้ราคาสินค้าอุตสาหกรรมน่าจะมีทิศทางที่
ปรับเพิ่มไม่มากนัก **การส่งออก** คาดว่าจะยังขยายตัวได้ตามการฟื้นตัวของเศรษฐกิจโลกและยังมีแรงส่งต่อเนื่อง
ประกอบกับโอกาสในการย้ายฐานการผลิตเพื่อส่งออกหลายชนิดมายังประเทศไทยยังมีอยู่สูง ทำให้การส่งออกน่าจะยัง
ขยายตัวได้ดี ซึ่งเป็นปัจจัยบวกต่อราคาและกำลังซื้อในประเทศ **ค่าเงินมีทิศทางอ่อนค่า** ตามการฟื้นตัวของเศรษฐกิจ
โลกและเศรษฐกิจสหรัฐ ทำให้เงินทุนไหลเข้าในประเทศน้อยลง ส่งผลต่อต้นทุนนำเข้าและเพิ่มรายได้จากการส่งออก
เป็นปัจจัยสนับสนุนเงินเฟ้อ

โดยรวม จากการคาดการณ์เบื้องต้น คาดว่าปัจจัยเหล่านี้จะส่งผลให้เงินเฟ้อในปี 2562 เพิ่มขึ้นอย่าง
ต่อเนื่องในอัตราที่ใกล้เคียงกับปี 2561

สำนักงานนโยบายและยุทธศาสตร์การค้า

กระทรวงพาณิชย์

2 มกราคม 2562





Summary of Inflation Report - December 2018 and Year 2018

CPI in December 2018 increased by 0.36 percent (YoY), a positive growth rate for 18 consecutive months, albeit at a decelerated pace for four months running. This was mainly due to a fall in energy prices and prices of some agricultural products due to overproduction. Indexes for other goods and services, however, continue to grow, corresponding to the improved demand indicators, notably the value-added tax (VAT) revenue. The all items less food and energy (Core inflation) rose 0.68 percent.

On average, consumer Price Index for the whole 2018 was up by 1.07 percent, which falls into Ministry of Commerce's target range of 0.8 – 1.6 percent. Several supply and demand factors were at play. First of all, the most important factor is an increase in **energy prices** which has driven up indexes for energy-related goods and services. Moreover, notwithstanding seasonal variation, natural events, as well as changes in domestic and global demand leading to fluctuations in production and prices, **prices of major agricultural products (food)** are still a contributing factor behind an increase of the inflation rate. **Domestic demand** continues to expand, albeit gradually, in line with more than proportionate increase of an average wage level and VAT revenue compared to the inflation rate and improved trends in global economic recovery. All these have contributed positively to an expansion of exports and public and private investments. Last but not least, government expenditures and various economic stimulus measures have yielded positive results in terms of increasing private spending and purchasing power in many ways.

As regards the increase of indexes for prepared food (at home and away from home), the increase is, in part, owing to a rise of indexes for energy-related goods and services such as cooking gas, transport cost, and rental (which was not adjusted upward for some time), coupled with improved purchasing power and consumption demand. All these have led to an increase in prices of the products in this category in 2018, which is not unusual, considering the fact that this product category is highly sensitive to changes in energy prices (gas, fuel, electricity). Added to this is an increase in the rent index that has driven up the index for food even further.

The outlook for 2019 CPI Inflation is projected to be at 1.2 percent (0.7 – 1.7) as was the case with inflation rate for 2018. Major contributions include **energy price** which will increase slightly from 2018 with associated risks being volatility in global demand and production structure as well as geopolitical tension, notably, in Eastern Europe and the Middle East. This could put an upward pressure on domestic transport cost. **Public and private investment** will turn more favorable in 2019 as suggested by many leading indicators such as progress in new and existing infrastructure development projects and an increase in applications for investment promotion. **Agricultural prices** will continue to improve from 2018, especially rice and cassava, where new crop continues to be harvested until Q1 of 2019. Growers of oil palm and rubber, however, will see their prices increase thanks to several government measures. **Prices of manufactured products**, particularly major domestically-produced manufactured products, are facing two pressures: one from a production-cost rise (as suggested by producer price index: PPI) and another from intensified competition, especially from imports. This will lead to subdued increase in the index. **Exports** will maintain its growth momentum from 2018 alongside global economic recovery. It will also gain from high possibilities of export production bases being relocated to Thailand which also brings about a rise in domestic prices and purchasing power. **Thai Baht exchange rate** is likely to depreciate following the US economic recovery and a slowdown of capital inflows. This will add to import cost and raise export revenue, which eventually put the inflation up.

All in all, our preliminary analyses suggest that all of the above factors will cause CPI in 2019 to continue to expand at the rate close to that of 2018.



ดัชนีราคาผู้บริโภคทั่วไปของประเทศ เดือนธันวาคม 2561 และ ปี 2561



2 มกราคม 2562

สถิติอัตราเงินเฟ้อ

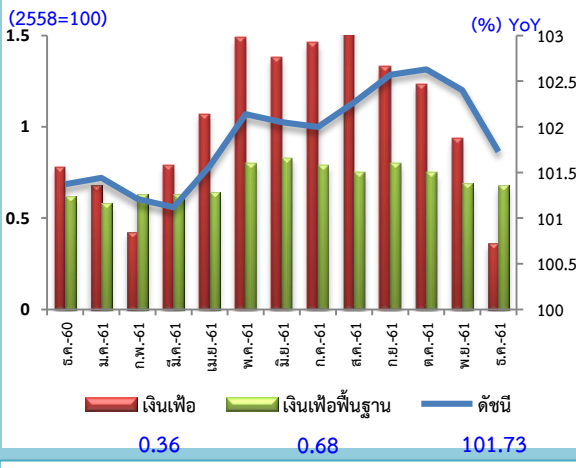

ดัชนีราคาผู้บริโภคเดือนธันวาคม 2561 เท่ากับ 101.73 เมื่อเทียบกับ

ระยะเวลา	การเปลี่ยนแปลง	ร้อยละ
1. เดือนพฤศจิกายน 2561 (MoM)	ลดลง	-0.65
2. เดือนธันวาคม 2560 (YoY)	สูงขึ้น	0.36
3. เฉลี่ยปี 2561 / ปี 2560 (AoA)	สูงขึ้น	1.07

Highlights

ดัชนีราคาผู้บริโภค (เงินเฟ้อทั่วไป) เดือนธันวาคม 2561 เทียบกับเดือนธันวาคม 2560 สูงขึ้น 0.36 (YoY) สูงขึ้นในอัตราที่ชะลอตัวลงเมื่อเทียบกับเดือนที่ผ่านมา (เดือนพฤศจิกายน 2561 สูงขึ้น 0.94) โดยมีหมวดพลังงานเป็นปัจจัยสำคัญที่ทำให้เงินเฟ้อสูงขึ้นในอัตราที่ชะลอตัว ซึ่งปรับลดลงร้อยละ -1.24 ขณะที่หมวดอาหารสดสูงขึ้นเล็กน้อยร้อยละ 0.11 โดยเฉพาะข้าวแป้งและผลิตภัณฑ์จากแป้ง เมื่อหักอาหารสดและพลังงานออก เงินเฟ้อพื้นฐานขยายตัวร้อยละ 0.68 (YoY) เฉลี่ยทั้งปี 2561 อัตราเงินเฟ้อทั่วไปขยายตัวร้อยละ 1.07 (AoA) เป็นอัตราที่สูงขึ้นอย่างค่อยเป็นค่อยไป และอยู่ในระดับที่มีเสถียรภาพ สอดคล้องกับตัวชี้วัดเศรษฐกิจอื่นๆ ทั้ง GDP การบริโภคภาคเอกชน การผลิตภาคอุตสาหกรรม ผลผลิตสินค้าเกษตร รวมถึงอัตราค่าจ้างเฉลี่ย ส่วนอัตราเงินเฟ้อพื้นฐานขยายตัวร้อยละ 0.71 (AoA)

ทั้งนี้ เงินเฟ้อของปี 2561 ดังกล่าว อยู่ในกรอบคาดการณ์ของกระทรวงพาณิชย์ (ร้อยละ 0.8-1.6) สำหรับปี 2562 กระทรวงพาณิชย์คาดการณ์ว่า เงินเฟ้อจะเคลื่อนไหวระหว่างร้อยละ 0.7 - 1.7 (ค่ากลางร้อยละ 1.2) ซึ่งใกล้เคียงกับปี 2561

ระดับราคาสินค้า เดือนธันวาคม 2561 (MoM)



1. การเปลี่ยนแปลงของราคาสินค้าสำคัญ ที่ส่งผลให้เงินเฟ้อเดือนธันวาคม ปี 2561 ลดลงจากเดือนก่อนหน้าร้อยละ -0.65 (MoM) (พฤศจิกายน 2561 ลดลงร้อยละ -0.22) มีรายละเอียด ดังนี้

➢ หมวดอื่นๆ ไม่ใช่อาหารและเครื่องดื่ม ลดลงร้อยละ -0.81 ตามการลดลงของกลุ่มพลังงานเป็นสำคัญที่ลดลงร้อยละ -4.41 โดยหมวดพาหนะการขนส่งและการสื่อสาร ลดลงร้อยละ -2.20 ตามการลดลงของราคาน้ำมันเชื้อเพลิงทุกประเภท โดยเฉพาะ น้ำมันดีเซล แก๊สโซฮอล์ 91 95 E20 และ E85 นอกจากนี้ หมวดเครื่องดื่มร้อนและรองเท้า ลดลงร้อยละ -0.02 ตามการลดลงของเสื้อผ้าและรองเท้าของบุรุษ/สตรี ขณะที่หมวดการตรวจรักษาและบริการส่วนบุคคล สูงขึ้นเล็กน้อยร้อยละ 0.09 อาทิ แชมพู ยาสีฟัน น้ำหอม แป้งทาผิวกาย หมวดเคสสถาน ร้อยละ 0.03 ตามการสูงขึ้นของค่าเช่าบ้าน น้ำยาปรับผ้านุ่ม ผลิตภัณฑ์ซักผ้า (น้ำยาซักแห้ง) น้ำยาล้างจาน และหมวดการบันเทิง การอ่าน และการศึกษา สูงขึ้นเล็กน้อยที่ร้อยละ 0.04 สำหรับหมวดยาสูบและเครื่องดื่มมีแอลกอฮอล์ ดัชนีราคาโดยเฉลี่ยไม่เปลี่ยนแปลง

➢ หมวดอาหารและเครื่องดื่มไม่มีแอลกอฮอล์ ลดลงร้อยละ -0.36 จากการลดลงของกลุ่มอาหารสด ร้อยละ -0.85 โดยเฉพาะหมวดผักและผลไม้ ลดลงร้อยละ -2.95 ตามการลดลงของผักสดร้อยละ -5.81 อาทิ ผักคะน้า ผักบุ้ง ผักชี เนื่องจากสภาพอากาศเหมาะสมต่อการเจริญเติบโต ส่งผลให้พืชผักหลายชนิดออกพร้อมกันในปริมาณมาก ผลไม้สด ลดลงร้อยละ -0.81 อาทิ ส้มเขียวหวาน มะละกอ กลั้วน้ำว่า นอกจากนี้ เครื่องประกอบอาหาร ลดลงร้อยละ -0.32 ตามการลดลงของน้ำมันพืช ซีอิ๊ว น้ำปลา ไข่และผลิตภัณฑ์นม ลดลงร้อยละ -0.15 จากการลดลงของ ไข่ไก่ ไข่แปด คริมเทียม ขณะที่ หมวดข้าวแป้งและผลิตภัณฑ์จากแป้ง สูงขึ้นร้อยละ 0.09 หมวดเครื่องดื่มไม่มีแอลกอฮอล์ สูงขึ้นร้อยละ 0.07 หมวดอาหารบริโภค-ในบ้าน และนอกบ้าน สูงขึ้นเล็กน้อยที่ร้อยละ 0.02 และ 0.04 ตามลำดับ สำหรับหมวดเนื้อสัตว์ เป็ดไก่และสัตว์น้ำ ดัชนีราคาโดยเฉลี่ยไม่เปลี่ยนแปลง

อัตราเงินเฟ้อประเทศต่างๆ โดยเฉลี่ยในช่วง ม.ค. - พ.ย. 2561

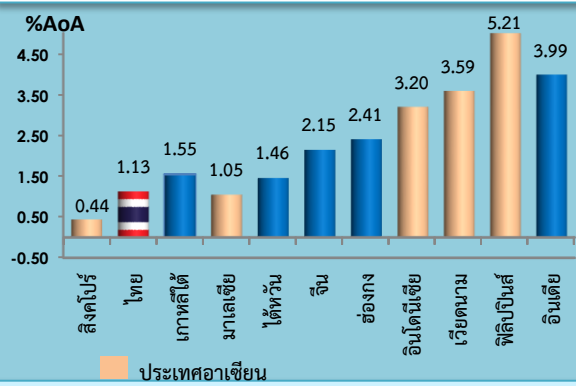

2. เทียบเดือนธันวาคม 2560 (YoY) สูงขึ้น ร้อยละ 0.36 โดยมีการเปลี่ยนแปลงของราคาสินค้าและบริการ ดังนี้

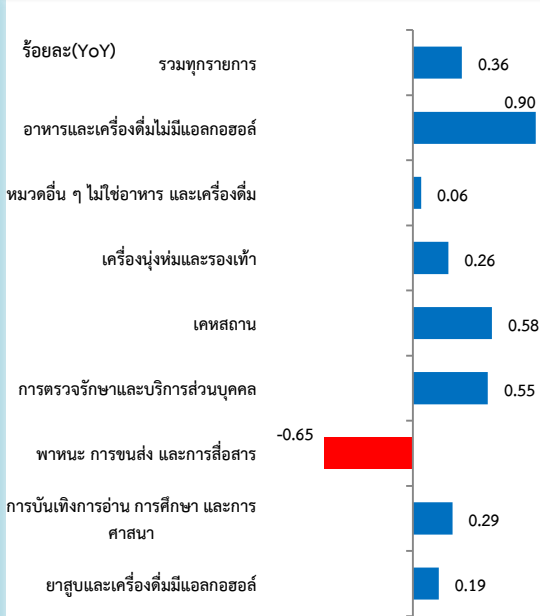

➤ **หมวดอาหารและเครื่องดื่มไม่มีแอลกอฮอล์ สูงขึ้นร้อยละ 0.90** โดยเฉพาะหมวดข้าว แป้ง และผลิตภัณฑ์จากแป้ง สูงขึ้นร้อยละ 4.58 ตามการสูงขึ้นของข้าวสารเจ้า ขนมอบปอนด์ ขนมอบ เครื่องประกอบอาหาร ร้อยละ 2.06 (น้ำพริกแกง ซอสหอยนางรม กะปิ) เนื้อสัตว์ เป็ดไก่และสัตว์น้ำ ร้อยละ 1.41 (เนื้อสุกร ปลาหู ปลาหมึกกล้วย) ไข่และผลิตภัณฑ์นม ร้อยละ 1.35 (นมผง นมสด ไข่ไก่) เครื่องดื่มไม่มีแอลกอฮอล์ ร้อยละ 1.39 (กาแฟและชาสำเร็จรูปพร้อมดื่ม น้ำหวาน น้ำอัดลม) อาหารบริโภค-นอกบ้าน และในบ้าน ร้อยละ 0.93 และ 1.98 ตามลำดับ (ข้าวราดแกง อาหารเช้า กับข้าวสำเร็จรูป) ขณะที่หมวดผักและผลไม้สดลดร้อยละ -4.96 โดยผักสด ลดร้อยละ -4.08 และผลไม้สด ลดร้อยละ -2.86 เนื่องจากสภาพอากาศในปีนี้เป็นเหมาะต่อการเจริญเติบโตของสินค้าเกษตรหลายชนิด ส่งผลให้มีผลผลิตปริมาณมาก

➤ **หมวดอื่น ๆ ไม่ใช่อาหารและเครื่องดื่ม สูงขึ้นร้อยละ 0.06** ตามการสูงขึ้นของหมวดสถานศึกษา ร้อยละ 0.58 (ค่าเช่าบ้าน ก๊าซหุงต้ม ผงซักฟอก ค่าแรงช่างทาสี) หมวดการตรวจรักษาและบริการส่วนบุคคล ร้อยละ 0.55 (ค่าแต่งผมชายและสตรี ยาแก้ไอหวัด และผลิตภัณฑ์ป้องกันและบำรุงผิว) หมวดการบันเทิง การอ่าน การศึกษา ร้อยละ 0.29 นอกจากนี้ หมวดเครื่องนุ่งห่มและรองเท้า และหมวดยาสูบ เครื่องดื่มมีแอลกอฮอล์ สูงขึ้นเล็กน้อยร้อยละ 0.26 และ 0.19 ตามลำดับ ขณะที่หมวดพาหนะการขนส่งและการสื่อสาร ลดร้อยละ -0.65 โดยเฉพาะน้ำมันเชื้อเพลิง ลดร้อยละ -2.12 จากการลดลงของน้ำมันเชื้อเพลิงทุกประเภท และหมวดการสื่อสาร ร้อยละ -0.06

3. เฉลี่ยปี 2561 เทียบกับ ปี 2560 (AoA) สูงขึ้นร้อยละ 1.07 โดยมีการเปลี่ยนแปลงของราคาสินค้าและบริการ ดังนี้

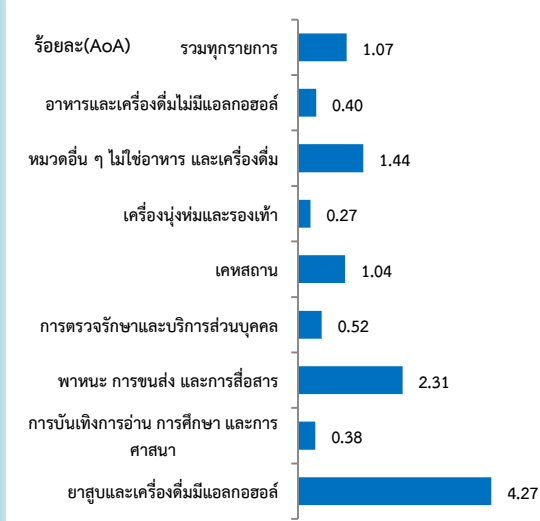

➤ **หมวดอาหารและเครื่องดื่มไม่มีแอลกอฮอล์ สูงขึ้นร้อยละ 0.40** ตามการสูงขึ้นของข้าว แป้ง และผลิตภัณฑ์จากแป้ง ร้อยละ 2.61 โดยเฉพาะข้าวสารเจ้า ขนมอบ ขนมอบปอนด์ เครื่องดื่มไม่มีแอลกอฮอล์ ร้อยละ 1.47 ตามการสูงขึ้นของชาและกาแฟสำเร็จรูปพร้อมดื่ม น้ำหวาน อาหารบริโภค-ในบ้าน และนอกบ้าน ร้อยละ 1.10 และ 1.41 ตามลำดับ อาทิ กับข้าวสำเร็จรูป อาหารตามสั่ง และอาหารเช้า เครื่องประกอบอาหาร ร้อยละ 0.39 ขณะที่ผักสด และผลไม้สด ลดลงที่ร้อยละ -1.04 และ -1.97 ตามลำดับ ส่งผลให้หมวดผักและผลไม้สด ลดร้อยละ -2.95 (ขึ้นฉ่าย ผักชี ผักคะน้า ก๋วยเตี๋ยว มะม่วง สับปะรด) นอกจากนี้ เนื้อสัตว์ เป็ดไก่ และสัตว์น้ำ ลดร้อยละ -0.55 ไข่และผลิตภัณฑ์นม ลดร้อยละ -0.32

➤ **หมวดอื่น ๆ ไม่ใช่อาหารและเครื่องดื่ม สูงขึ้นร้อยละ 1.44** จากการสูงขึ้นของหมวดพาหนะการขนส่งและการสื่อสาร ร้อยละ 2.31 ตามการสูงขึ้นของน้ำมันเชื้อเพลิงร้อยละ 6.85 และค่าโดยสารสาธารณะ ร้อยละ 0.56 หมวดสถานศึกษา ร้อยละ 1.04 (ก๊าซหุงต้ม ค่ากระแสไฟฟ้าและค่าแรงช่างไฟฟ้า ค่าเช่าบ้าน) หมวดยาสูบและเครื่องดื่มมีแอลกอฮอล์ ร้อยละ 4.27 (บุหรี่ยี่ห้อ สุรา) นอกจากนี้ เครื่องนุ่งห่มและรองเท้า สูงขึ้นร้อยละ 0.27 หมวดการตรวจรักษาและบริการส่วนบุคคล สูงขึ้นร้อยละ 0.52 หมวดการบันเทิง การอ่าน การศึกษา สูงขึ้นร้อยละ 0.38 ขณะที่หมวดการสื่อสาร ลดร้อยละ -0.06

สถานการณ์และปัจจัยสำคัญที่กระทบต่อเงินเฟ้อ

อุปสงค์ภาคครัวเรือนเริ่มฟื้นตัว ตามผลผลิตและรายได้เกษตรกรที่เริ่มปรับตัวดีขึ้น มาตรการช่วยเหลือผู้มีรายได้น้อยผ่านบัตรสวัสดิการแห่งรัฐ และการปรับค่าจ้างแรงงานขั้นต่ำ ปี 2561 อาจส่งผลดีต่อกำลังซื้อในประเทศ การใช้จ่ายภาครัฐในปีงบประมาณ 2561 ช่วงครึ่งปีหลังมีมากขึ้น

การส่งออกที่มีการขยายตัวเป็นลำดับจากการฟื้นตัวของการค้าโลก รวมทั้งภาคการท่องเที่ยวที่ยังขยายตัวได้อย่างต่อเนื่อง

ความไม่แน่นอนของนโยบายการค้าของคู่ค้าสำคัญ ส่งผลกระทบต่อการส่งออก แนวโน้มค่าเงินบาทอ่อนตัว

ราคาน้ำมันดิบในตลาดโลกแม้มีแนวโน้มปรับตัวสูงขึ้น แต่ยังมีความผันผวน

การลงทุนภาครัฐอาจมีขั้นตอนที่อาจไม่สามารถดำเนินการได้ตามแผนทั้งหมด

ดัชนีราคาผู้บริโภคทั่วไปของประเทศ เดือนธันวาคม 2561



ตารางแสดงดัชนีราคาผู้บริโภคทั่วไปและอัตราการเปลี่ยนแปลงเดือนธันวาคม 2561

(2558=100)

รายการ	สัดส่วน น้ำหนัก ธ.ค. 61	เดือนธันวาคม 2561					เดือนพฤศจิกายน 2561			
		ดัชนี		อัตราการเปลี่ยนแปลง			ดัชนี		อัตราการเปลี่ยนแปลง	
		ธ.ค. 61	ธ.ค. 60	M/M	Y/Y	A/A	พ.ย. 61	M/M	Y/Y	A/A
ดัชนีราคาผู้บริโภคทั่วไป	100.00	101.73	101.37	-0.65	0.36	1.07	102.40	-0.22	0.94	1.13
หมวดอาหารและเครื่องดื่มไม่มีแอลกอฮอล์	36.40	102.62	101.70	-0.36	0.90	0.40	102.99	0.35	1.04	0.35
ข้าวแป้งและผลิตภัณฑ์จากแป้ง	3.04	102.12	97.65	0.09	4.58	2.61	102.03	0.08	4.12	2.43
เนื้อสัตว์ เป็ดไก่และสัตว์น้ำ	6.56	101.88	100.46	0.00	1.41	-0.55	101.88	0.28	1.01	-0.72
ไข่และผลิตภัณฑ์นม	1.53	99.35	98.03	-0.15	1.35	-0.32	99.50	-0.46	1.07	-0.48
ผักและผลไม้	4.38	99.23	104.41	-2.95	-4.96	-2.95	102.25	2.43	-3.25	-2.77
- ผักสด	1.77	99.39	103.62	-5.81	-4.08	-1.04	105.52	7.65	-0.05	-0.76
- ผลไม้สด	2.25	98.95	101.86	-0.81	-2.86	-1.97	99.76	-1.16	-3.36	-1.90
เครื่องประกอบอาหาร	1.73	103.20	101.12	-0.32	2.06	0.39	103.53	0.23	2.19	0.25
เครื่องดื่มไม่มีแอลกอฮอล์	1.74	103.29	101.87	0.07	1.39	1.47	103.22	0.19	1.66	1.47
อาหารบริโภค-ในบ้าน	8.76	103.66	102.70	0.02	0.93	1.10	103.64	0.00	0.94	1.11
อาหารบริโภค-นอกบ้าน	8.66	104.59	102.56	0.04	1.98	1.41	104.55	0.01	2.11	1.35
หมวดอื่น ๆ ไม่ใช่อาหารและเครื่องดื่ม	63.60	101.25	101.19	-0.81	0.06	1.44	102.08	-0.56	0.87	1.57
หมวดเครื่องนุ่งห่มและรองเท้า	2.84	100.56	100.30	-0.02	0.26	0.27	100.58	-0.25	0.20	0.28
หมวดเคหสถาน	22.96	100.39	99.81	0.03	0.58	1.04	100.36	0.04	0.53	1.08
หมวดการตรวจรักษาและบริการส่วนบุคคล	6.21	101.72	101.16	0.09	0.55	0.52	101.63	-0.16	0.38	0.52
หมวดพาหนะการขนส่งและการสื่อสาร	23.84	100.90	101.56	-2.20	-0.65	2.31	103.17	-1.41	1.59	2.58
- ค่าโดยสารสาธารณะ	2.05	100.67	100.31	0.01	0.36	0.56	100.66	0.00	0.35	0.58
- น้ำมันเชื้อเพลิง	7.55	101.88	104.09	-6.57	-2.12	6.85	109.04	-4.17	4.78	7.69
- การสื่อสาร	4.23	99.87	99.93	0.00	-0.06	-0.06	99.87	0.00	-0.06	-0.06
หมวดการบันเทิง การอ่าน การศึกษา	6.15	101.89	101.60	0.04	0.29	0.38	101.85	0.01	0.31	0.40
หมวดยาสูบและเครื่องดื่มมีแอลกอฮอล์	1.60	120.34	120.11	0.00	0.19	4.27	120.34	0.00	0.23	4.66
ดัชนีราคาผู้บริโภคพื้นฐาน *	73.00	102.30	101.61	0.01	0.68	0.71	102.29	0.00	0.69	0.71
กลุ่มอาหารสดและพลังงาน	27.00	100.20	100.68	-2.40	-0.48	2.02	102.66	-0.83	1.59	2.24
- อาหารสด	15.50	100.83	100.72	-0.85	0.11	-0.63	101.69	0.77	0.33	-0.71
- พลังงาน	11.50	98.90	100.14	-4.41	-1.24	5.66	103.46	-2.84	3.29	6.32

* หมายถึง คือ ดัชนีราคาผู้บริโภคชุดทั่วไปที่หักรายการสินค้ากลุ่มอาหารสด และสินค้ากลุ่มพลังงาน

Concept ดัชนีราคาผู้บริโภคประเทศไทย ปีฐาน 2558 มีจำนวนรายการสินค้าและบริการ ทั้งสิ้น 422 รายการ (ปีฐาน 2554 มีจำนวน 450 รายการ) ครอบคลุมสินค้าและบริการ 7 หมวดที่จำเป็นต่อการครองชีพ ได้แก่ 1) หมวดอาหารและเครื่องดื่ม 2) หมวดเครื่องนุ่งห่มและรองเท้า 3) หมวดเคหสถาน 4) หมวดการตรวจรักษาและบริการส่วนบุคคล 5) หมวดยานพาหนะ การขนส่งและการสื่อสาร 6) หมวดการบันเทิง การอ่านและการศึกษา ฯลฯ 7) หมวดยาสูบและเครื่องดื่มที่มีแอลกอฮอล์ โดยการคำนวณดัชนีราคาผู้บริโภคทั่วไปนั้น จะเปรียบเทียบราคาสินค้าในช่วงระยะเวลาหนึ่งๆ กับราคาสินค้าในช่วงเวลาเริ่มต้น เรียกว่า “ปีฐาน” ที่กำหนดตัวเลขดัชนีเท่ากับ 100 ทั้งนี้ คริวเรือนผู้บริโภคที่ครอบคลุมในการคำนวณดัชนีปีฐาน 2558 ได้แก่ คริวเรือนในเขตเทศบาล ที่สมาชิกจำนวน 1 – 5 คนและมีรายได้ระหว่าง 12,000 – 62,000 บาทต่อเดือน ในพื้นที่กรุงเทพมหานครและปริมณฑล และภูมิภาค 4 ภาค รวมทั้งสิ้น 43 จังหวัด¹

¹ 43 จังหวัด ที่ใช้ในการคำนวณดัชนีราคาผู้บริโภค ได้แก่ กรุงเทพมหานครและปริมณฑล 1. กรุงเทพมหานคร 2.นนทบุรี 3.ปทุมธานี 4.สมุทรปราการ 5.อยุธยา 6.ลพบุรี 7.สิงห์บุรี 8.ชลบุรี 9.ระยอง 10.จันทบุรี 11.ปราจีนบุรี 12.ราชบุรี 13.สุพรรณบุรี 14.เพชรบุรี 15.ประจวบคีรีขันธ์ ภาคเหนือ 16.นครสวรรค์ 17.ตาก 18.แพร่ 19.เชียงใหม่ 20.เชียงราย 21.อุดรดิษฐ์ 22.พิษณุโลก 23.เพชรบูรณ์ 24.น่าน ภาคตะวันออกเฉียงเหนือ 25.นครราชสีมา 26.ขอนแก่น 27.สุรินทร์ 28.อุบลราชธานี 29.หนองคาย 30.ศรีสะเกษ 31.มุกดาหาร 32.อุดรธานี 33.ร้อยเอ็ด 34.นครพนม ภาคใต้ 35.สุราษฎร์ธานี 36.นครศรีธรรมราช 37.ตรัง 38.สงขลา 39.ยะลา 40.ภูเก็ต 41.กระบี่ 42. นราธิวาส 43.ระนอง

ตารางที่ 2 : อัตราการเปลี่ยนแปลงดัชนีราคาผู้บริโภคทั่วไปของประเทศ ปี 2556 - 2561

เดือน	อัตราการเปลี่ยนแปลงเปรียบเทียบจากเดือนก่อนหน้า (MoM)																	
	รวมทุกรายการ						อาหารและเครื่องดื่ม						สินค้าอื่น ๆ ไม่ใช่อาหารและเครื่องดื่ม					
	2556	2557	2558	2559	2560	2561	2556	2557	2558	2559	2560	2561	2556	2557	2558	2559	2560	2561
มค.	0.16	0.42	-0.59	-0.26	0.16	0.07	0.08	0.67	-0.14	-0.16	0.01	-0.10	0.20	0.30	-0.83	-0.31	0.24	0.18
กพ.	0.21	0.23	0.12	0.15	0.04	-0.23	-0.08	0.54	-0.06	0.38	-0.15	-0.39	0.36	0.07	0.23	0.02	0.15	-0.15
มีค.	0.07	0.22	0.17	0.21	-0.46	-0.09	0.26	0.45	-0.02	-0.31	-0.62	-0.28	-0.04	0.10	0.27	0.49	-0.36	0.03
เมย.	0.16	0.50	0.02	0.55	0.16	0.45	1.12	1.27	0.63	1.23	0.29	0.78	-0.33	0.09	-0.31	0.18	0.08	0.26
พค.	0.24	0.40	0.17	0.56	0.15	0.56	0.87	0.66	0.16	1.54	0.40	0.45	-0.10	0.25	0.18	0.00	0.01	0.62
มิย.	0.15	-0.10	0.10	0.03	0.02	-0.09	-0.07	-0.31	0.10	-0.07	0.62	-0.15	0.27	0.01	0.11	0.10	-0.32	-0.05
กค.	0.10	-0.08	-0.07	-0.35	-0.13	-0.05	-0.21	-0.18	0.41	-0.54	-0.38	-0.33	0.28	-0.02	-0.34	-0.24	0.01	0.10
สค.	-0.01	-0.08	-0.23	-0.04	0.11	0.26	0.16	-0.08	0.09	0.14	-0.24	0.51	-0.10	-0.09	-0.39	-0.14	0.32	0.13
กย.	0.16	-0.17	-0.05	0.04	0.58	0.29	0.16	0.08	0.11	-0.28	0.70	0.28	0.15	-0.30	-0.14	0.22	0.50	0.30
ตค.	0.17	-0.10	0.20	0.16	0.16	0.06	0.61	0.02	0.45	-0.12	0.23	0.14	-0.05	-0.18	0.06	0.32	0.12	0.02
พย.	0.09	-0.12	-0.32	-0.06	0.07	-0.22	0.09	0.22	-0.63	-0.04	-0.42	0.35	0.09	-0.30	-0.16	-0.07	0.36	-0.56
ธค.	0.14	-0.50	-0.39	0.13	-0.08	-0.65	0.00	-0.21	-0.26	-0.40	-0.23	-0.36	0.22	-0.67	-0.45	0.43	-0.01	-0.81

ตารางที่ 3 : อัตราการเปลี่ยนแปลงดัชนีราคาผู้บริโภคทั่วไปของประเทศ ปี 2556 - 2561

เดือน	อัตราการเปลี่ยนแปลงเปรียบเทียบจากเดือนเดียวกันปีก่อน (YoY)																	
	รวมทุกรายการ						อาหารและเครื่องดื่ม						สินค้าอื่น ๆ ไม่ใช่อาหารและเครื่องดื่ม					
	2556	2557	2558	2559	2560	2561	2556	2557	2558	2559	2560	2561	2556	2557	2558	2559	2560	2561
มค.	3.39	1.93	-0.41	-0.53	1.55	0.68	4.30	3.62	2.34	0.81	1.53	0.09	2.78	1.07	-1.86	-1.25	1.55	1.04
กพ.	3.23	1.96	-0.52	-0.50	1.44	0.42	4.06	4.26	1.72	1.26	1.00	-0.16	2.61	0.77	-1.71	-1.45	1.68	0.74
มีค.	2.69	2.11	-0.57	-0.46	0.76	0.79	3.66	4.46	1.25	0.97	0.68	0.19	2.01	0.91	-1.53	-1.25	0.83	1.13
เมย.	2.42	2.45	-1.04	0.07	0.38	1.07	4.15	4.61	0.60	1.57	-0.26	0.68	1.42	1.33	-1.93	-0.76	0.73	1.31
พค.	2.27	2.62	-1.27	0.46	-0.04	1.49	3.59	4.39	0.11	2.97	-1.38	0.74	1.60	1.68	-2.00	-0.94	0.74	1.93
มิย.	2.25	2.35	-1.07	0.38	-0.05	1.38	3.52	4.14	0.51	2.80	-0.70	-0.03	1.59	1.41	-1.90	-0.94	0.32	2.20
กค.	2.00	2.16	-1.05	0.10	0.17	1.46	2.81	4.18	1.10	1.83	-0.55	0.02	1.60	1.11	-2.22	-0.84	0.57	2.29
สค.	1.59	2.09	-1.19	0.29	0.32	1.62	2.65	3.93	1.27	1.88	-0.92	0.77	1.06	1.12	-2.52	-0.59	1.03	2.10
กย.	1.42	1.75	-1.07	0.38	0.86	1.33	2.49	3.85	1.31	1.47	0.06	0.35	0.85	0.67	-2.36	-0.24	1.32	1.90
ตค.	1.46	1.48	-0.77	0.34	0.86	1.23	2.87	3.25	1.75	0.89	0.40	0.26	0.75	0.53	-2.12	0.02	1.11	1.79
พย.	1.92	1.26	-0.97	0.60	0.99	0.94	3.85	3.38	0.88	1.49	0.03	1.04	0.86	0.14	-1.99	0.11	1.55	0.87
ธค.	1.67	0.60	-0.85	1.13	0.78	0.36	3.01	3.16	0.83	1.36	0.20	0.90	0.97	-0.74	-1.78	1.00	1.10	0.06

ตารางที่ 4 : อัตราการเปลี่ยนแปลงดัชนีราคาผู้บริโภคทั่วไปของประเทศ ปี 2556 - 2561

เดือน	ดัชนีเฉลี่ยเปรียบเทียบจากระยะเดียวกันปีก่อน (AoA)																	
	รวมทุกรายการ						อาหารและเครื่องดื่ม						สินค้าอื่น ๆ ไม่ใช่อาหารและเครื่องดื่ม					
	2556	2557	2558	2559	2560	2561	2556	2557	2558	2559	2560	2561	2556	2557	2558	2559	2560	2561
มค.	3.39	1.93	-0.41	-0.53	1.55	0.68	4.30	3.62	2.34	0.81	1.53	0.09	2.78	1.07	-1.86	-1.25	1.55	1.04
มค. - กพ.	3.30	1.95	-0.47	-0.52	1.49	0.56	4.17	3.94	2.03	1.04	1.27	-0.04	2.70	0.92	-1.79	-1.36	1.62	0.89
มค. - มีค.	3.09	2.00	-0.50	-0.50	1.25	0.64	4.01	4.12	1.77	1.01	1.07	0.04	2.46	0.92	-1.70	-1.32	1.35	0.97
มค. - เมย.	2.92	2.12	-0.65	-0.35	1.03	0.75	4.04	4.24	1.47	1.15	0.74	0.20	2.20	1.03	-1.76	-1.17	1.19	1.06
มค. - พค.	2.80	2.21	-0.77	-0.20	0.81	0.89	3.95	4.28	1.19	1.52	0.31	0.31	2.09	1.14	-1.80	-1.13	1.11	1.23
มค. - มิย.	2.70	2.23	-0.81	-0.09	0.67	0.97	3.88	4.25	1.08	1.74	0.14	0.25	2.01	1.19	-1.82	-1.10	0.98	1.39
มค. - กค.	2.60	2.23	-0.85	-0.07	0.60	1.04	3.72	4.24	1.09	1.74	0.03	0.22	1.94	1.18	-1.88	-1.06	0.92	1.52
มค. - สค.	2.47	2.21	-0.89	-0.03	0.56	1.12	3.58	4.21	1.10	1.76	-0.08	0.29	1.83	1.17	-1.95	-1.01	0.93	1.59
มค. - กย.	2.36	2.15	-0.90	0.02	0.59	1.14	3.46	4.17	1.13	1.73	-0.07	0.30	1.71	1.12	-2.00	-0.92	0.98	1.63
มค. - ตค.	2.27	2.08	-0.89	0.06	0.62	1.15	3.40	4.07	1.19	1.64	-0.02	0.29	1.62	1.06	-2.01	-0.83	0.99	1.65
มค. - พย.	2.24	2.02	-0.90	0.10	0.66	1.13	3.45	4.00	1.16	1.63	-0.02	0.35	1.55	0.98	-2.01	-0.73	1.04	1.57
มค. - ธค.	2.18	1.89	-0.90	0.19	0.66	1.07	3.40	3.94	1.14	1.61	0.00	0.40	1.50	0.83	-2.00	-0.60	1.05	1.44



ดัชนีราคาผู้บริโภคทั่วไปของประเทศ ธันวาคม 2561

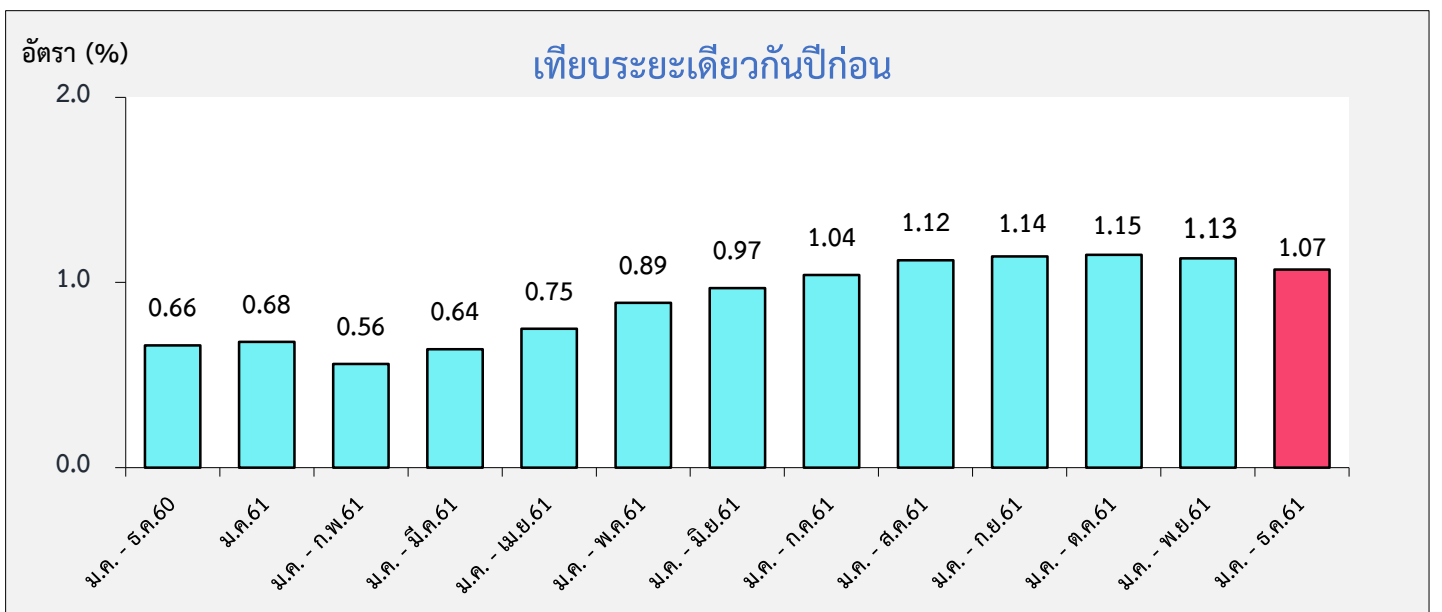
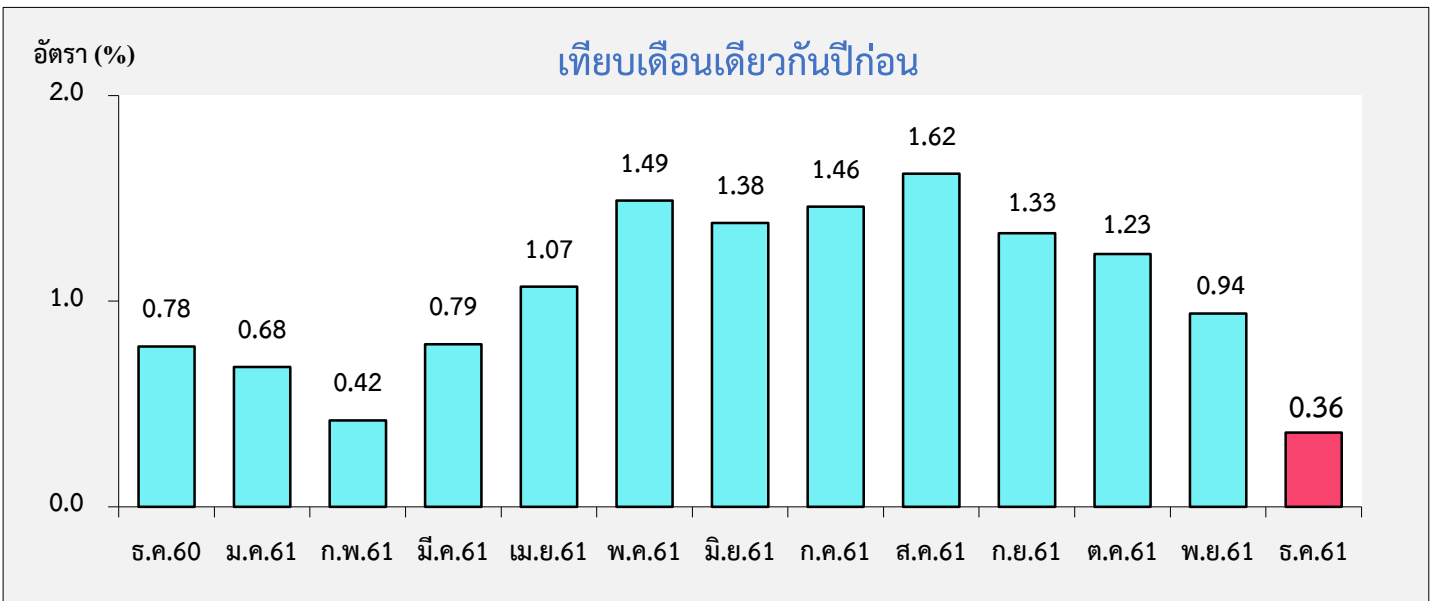
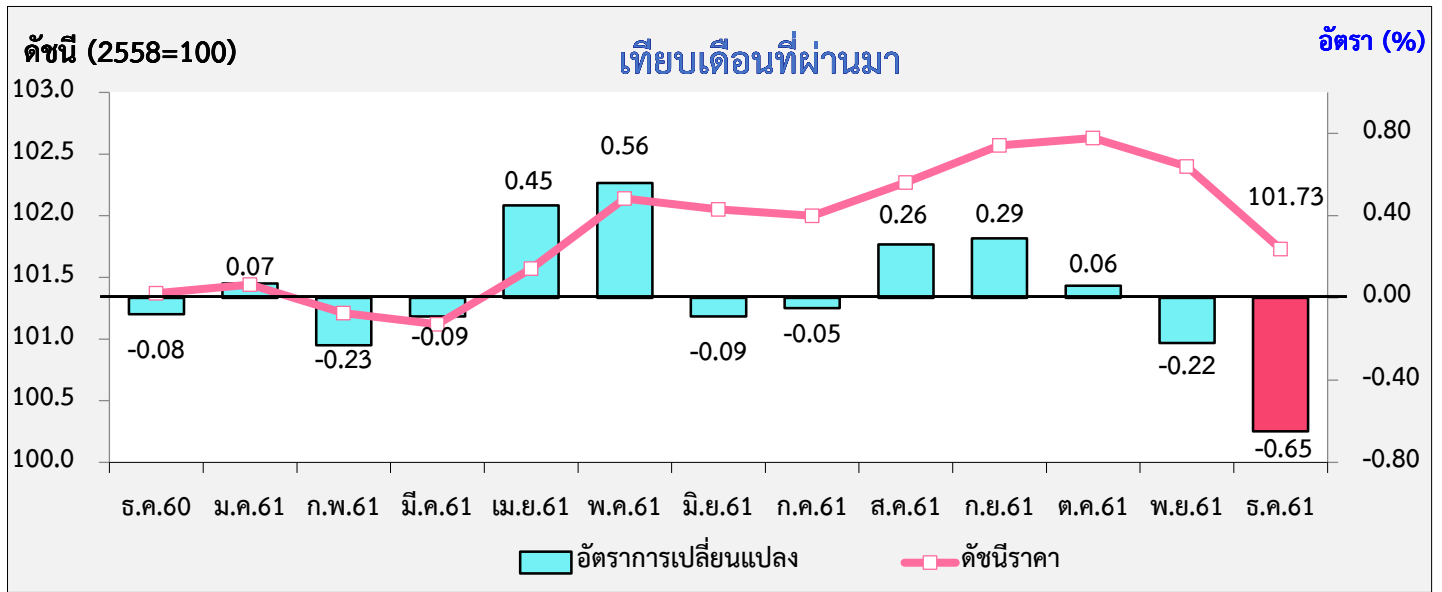

CONSUMER PRICE INDEX

**Dec
2018**

อัตราเงินเฟ้อ เดือนธันวาคม 2561 สูงขึ้นร้อยละ 0.36 (YoY)
เป็นการเพิ่มขึ้นอย่างชะลอตัวลง โดยมีสาเหตุสำคัญ
จากการปรับเพิ่มขึ้นของอาหารและเครื่องดื่มไม่มีแอลกอฮอล์ เคหสถาน
ขณะที่ราคาน้ำมันเชื้อเพลิง ผักสดและผลไม้สดยังคงลดลง

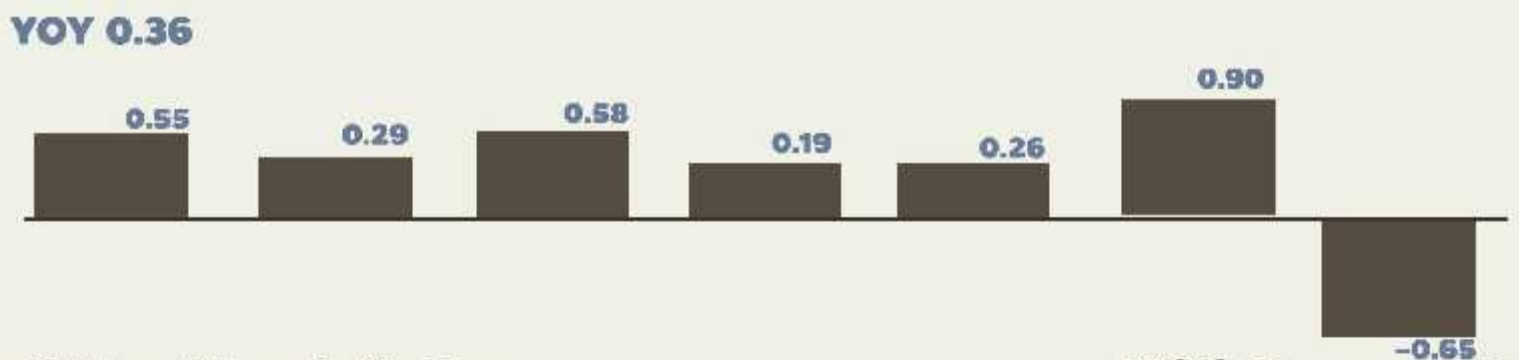

Headline Inflation by area (YoY)

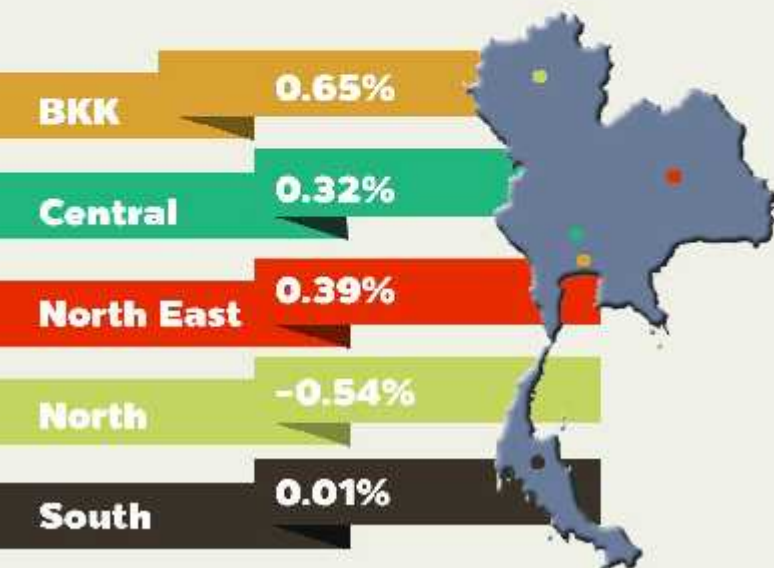

MOC Forecast (September 2018)





ดัชนีราคาผู้ผลิตของประเทศ

เดือนธันวาคม 2561

2 มกราคม 2562

Producer Price Index (PPI)

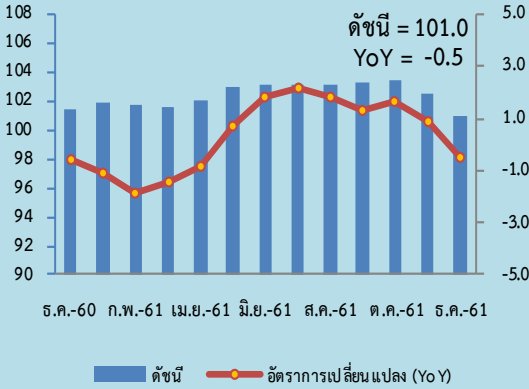

องค์ประกอบของการเปลี่ยนแปลง (Percentage Points) ของดัชนีราคาผู้ผลิต แบ่งตามกิจกรรมการผลิต (CPA)

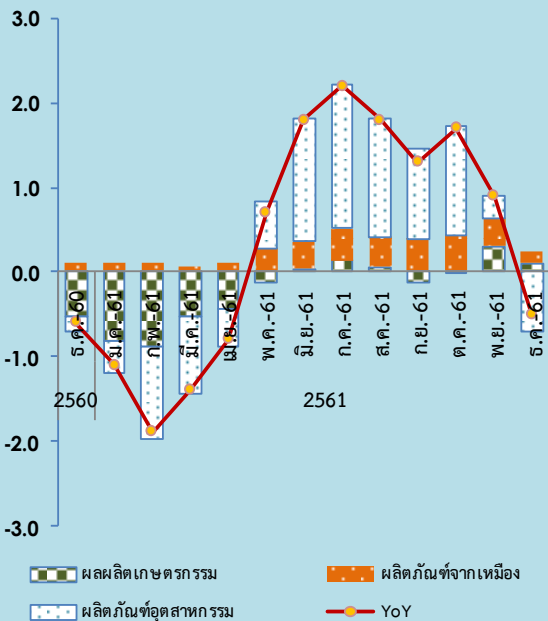

Highlights

ดัชนีราคาผู้ผลิตของประเทศ แบ่งตามกิจกรรมการผลิต (CPA : Classification of Products by Activity) เดือนธันวาคม 2561 (ปี 2553 = 100) เท่ากับ 101.0 เทียบกับเดือนธันวาคม 2560 ลดลงร้อยละ 0.5 (YoY) เป็นผลจากดัชนีราคาหมวดผลิตภัณฑ์อุตสาหกรรม ลดลงร้อยละ 1.0 ขณะที่หมวดผลิตภัณฑ์จากเหมือง และหมวดผลผลิตเกษตรกรรม สูงขึ้นร้อยละ 4.9 และร้อยละ 1.0 ตามลำดับ โดยหมวดผลิตภัณฑ์อุตสาหกรรม ลดลงตามราคาสินค้าสำคัญ เช่น กลุ่มผลิตภัณฑ์ปิโตรเลียม (น้ำมันเชื้อเพลิง) อุปทานน้ำมันอยู่ในระดับสูงขณะที่ความต้องการใช้ลดลง กลุ่มเม็ดพลาสติก ตามราคาน้ำมันซึ่งเป็นสินค้าเกี่ยวเนื่อง กลุ่มผลิตภัณฑ์ยาง (ยางแผ่นรมควันและยางแท่ง) ปริมาณสโตกยางในตลาดโลกอยู่ในระดับสูง กลุ่มส่วนประกอบคอมพิวเตอร์ เนื่องจากเป็นการระบายสินค้ารุ่นเดิมก่อนจะผลิตรุ่นใหม่ และสินค้าอุตสาหกรรมอื่นๆ (ทองคำ) ตามราคาตลาดโลก ขณะที่หมวดผลิตภัณฑ์จากเหมือง สูงขึ้นจากราคาสินค้าสำคัญ อาทิ ก๊าซธรรมชาติ และแร่เหล็ก ตามภาวะตลาดโลก และหมวดผลผลิตเกษตรกรรม ปรับตัวสูงขึ้นจากราคาสินค้าเกษตรสำคัญ อาทิ ข้าวเปลือก ข้าวโพดเลี้ยงสัตว์ มันสำปะหลังสด จากความต้องการของตลาดที่มีอย่างต่อเนื่อง กลุ่มผักสดและผลไม้ จากราคาสินค้าบางชนิดปรับตัวดีขึ้นกว่าปีที่ผ่านมา สัตว์มีชีวิตและผลิตภัณฑ์ ได้แก่ สุกรมีชีวิต ปริมาณผลผลิตลดลงจากปีที่ผ่านมา ตามมาตรการแก้ไขปัญหาการขาดแคลนอาหารสัตว์

เมื่อเทียบกับเดือนพฤศจิกายน 2561 ดัชนีราคาผู้ผลิต ลดลงร้อยละ 1.6 (MoM) โดยมีสาเหตุสำคัญมาจากการลดลงของดัชนีราคาทั้ง 3 หมวดหลักคือ หมวดผลิตภัณฑ์อุตสาหกรรม (ร้อยละ -1.6) หมวดผลิตภัณฑ์จากเหมือง (ร้อยละ -5.4) และหมวดผลผลิตเกษตรกรรม (ร้อยละ -0.8)

เมื่อพิจารณาการเปลี่ยนแปลงเทียบกับเดือนธันวาคม 2560 (YoY) หมวดสินค้าที่ส่งผลกระทบต่อดัชนีราคาลดลง คือ หมวดผลิตภัณฑ์อุตสาหกรรม (ผลกระทบ -0.72) ขณะที่หมวดผลผลิตเกษตรกรรมและหมวดผลิตภัณฑ์จากเหมือง ความเคลื่อนไหวของราคามีทิศทางที่เป็นบวก (ผลกระทบ 0.09 และ 0.13 ตามลำดับ)

ดัชนีราคาผู้ผลิตของประเทศ แบ่งตามขั้นตอนการผลิต (SOP : Stage of Processing) ประกอบด้วย ดัชนีราคาหมวดสินค้าสำเร็จรูป ดัชนีราคาหมวดสินค้ากึ่งสำเร็จรูป(แปรรูป) และดัชนีราคาหมวดสินค้าวัตถุดิบ เดือนธันวาคม 2561 (ปี 2553 = 100) มีค่าเท่ากับ 102.5, 99.1 และ 95.8 ตามลำดับ เมื่อเทียบกับเดือนพฤศจิกายน 2561 (MoM) ดัชนีราคาหมวดสินค้าสำเร็จรูป หมวดสินค้ากึ่งสำเร็จรูป(แปรรูป) และหมวดสินค้าวัตถุดิบ ลดลงร้อยละ 0.6 ร้อยละ 3.1 และร้อยละ 2.9 ตามลำดับ และเมื่อเทียบกับเดือนธันวาคม 2560 (YoY) ดัชนีราคาหมวดสินค้าสำเร็จรูป ลดลงร้อยละ 0.7 และหมวดสินค้ากึ่งสำเร็จรูป (แปรรูป) ลดลงร้อยละ 1.6 ขณะที่หมวดสินค้าวัตถุดิบ สูงขึ้นร้อยละ 3.0

แถลงข่าวดัชนีราคาผู้ผลิต ประจำเดือนธันวาคม 2561

ดัชนีราคาผู้ผลิตของประเทศเดือนธันวาคม 2561

ดัชนีราคาผู้ผลิตของประเทศ แบ่งตามกิจกรรมการผลิต (CPA : Classification of Products by Activity) แสดงถึงการเปลี่ยนแปลงราคาในรูปแบบของดัชนี เพื่อใช้วัดการเปลี่ยนแปลงของราคาสินค้าที่ผู้ผลิตได้รับ ครอบคลุม 3 หมวด คือ หมวดผลผลิตเกษตรกรรม หมวดผลิตภัณฑ์จากเหมือง และหมวดผลิตภัณฑ์อุตสาหกรรม จากการสำรวจและประมวลผลราคาสินค้าที่เกษตรกร ผู้ประกอบการ และผู้ผลิตจำหน่ายทั่วประเทศ มีจำนวนรายการสินค้าทั้งหมด 596 รายการ สรุปผลได้ดังนี้

1. ดัชนีราคาผู้ผลิตของประเทศเดือนธันวาคม 2561 (ปี 2553 = 100) มีค่าเท่ากับ 101.0 (เดือนพฤศจิกายน 2561 เท่ากับ 102.6)
2. การเปลี่ยนแปลงของดัชนีราคาผู้ผลิตของประเทศ เดือนธันวาคม 2561 เมื่อเทียบกับ

2.1 เดือนพฤศจิกายน 2561 (MoM) **ลดลง** ร้อยละ 1.6 โดยมีร้อยละการเปลี่ยนแปลงราคาสินค้าจำแนกตามหมวดแสดงได้ดังภาพที่ 1

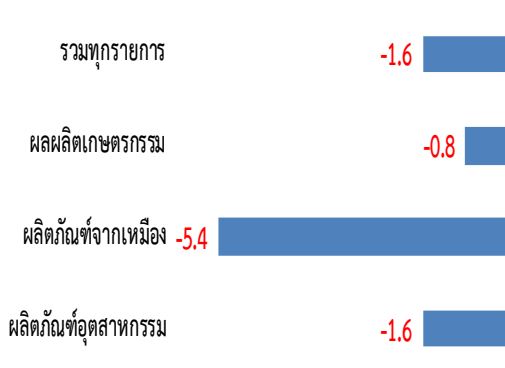

เมื่อพิจารณาดัชนีราคาเทียบกับเดือนพฤศจิกายน 2561 ลดลงร้อยละ 1.6 จากการลดลงของดัชนีราคาทั้ง 3 หมวดหลักคือ **หมวดผลิตภัณฑ์อุตสาหกรรม ร้อยละ 1.6** สินค้าสำคัญที่ราคาลดลง **กลุ่มอาหาร** ได้แก่ ไก่สด เนื่องจากความต้องการที่ชะลอตัวจึงปรับราคาลดลงเพื่อระบายสินค้า น้ำตาลทราย สต็อกน้ำตาลในตลาดโลกเกินความต้องการใช้ สะสมมากกว่า 2 ปีจากผลผลิตที่เพิ่มขึ้น ประกอบกับปีนี้มีการเปิดหีบอ้อยเร็วกว่าปีก่อน (20 พ.ย. 61) เนื่องจากผลผลิตในฤดูการผลิตนี้คาดว่าจะอยู่ในเกณฑ์สูงและเพื่อช่วยป้องกันปัญหาปริมาณอ้อยตกค้างด้วย ผลิตภัณฑ์มันสำปะหลัง (มันเส้น มันอัดเม็ดและแป้งมันสำปะหลัง) ปริมาณผลผลิตที่ใช้เป็นวัตถุดิบออกสู่ตลาดมาก **กลุ่มสิ่งทอ** ได้แก่ เส้นใยสังเคราะห์ ลดลงตามราคาเม็ดพลาสติกที่ใช้เป็นวัตถุดิบ **กลุ่มน้ำมันเชื้อเพลิง** ราคาลดลงมาก โดยเฉพาะในช่วงเดือน พ.ย.-ธ.ค.61 ตามความต้องการน้ำมันในตลาดโลกที่ปรับลดลง **กลุ่มผลิตภัณฑ์ปิโตรเคมีและเม็ดพลาสติก** เคลื่อนไหวตามราคาน้ำมัน ก๊าซปิโตรเลียมเหลว (LPG) ราคาเคลื่อนไหวตามตลาดโลก **กลุ่มเหล็กและผลิตภัณฑ์เหล็ก** ได้แก่ เหล็กแผ่น เหล็กเส้น การแข่งขันสูงกับเหล็กนำเข้าจากประเทศจีนทำให้ต้องปรับราคาลดลง **หมวดผลิตภัณฑ์จากเหมือง ลดลงร้อยละ 5.4** สินค้าสำคัญที่ราคาลดลง ได้แก่ น้ำมันปิโตรเลียมดิบ ก๊าซธรรมชาติและแร่โลหะ ปรับตามภาวะตลาดโลก และ **หมวดผลผลิตเกษตรกรรม ลดลงร้อยละ 0.8** จากสินค้าสำคัญที่ราคาลดลง อาทิ มันสำปะหลังสด อ้อย เป็นช่วงฤดูกาลผลผลิตออกสู่ตลาด ผลปาล์มสด ยางพารา (น้ำยางข้น ยางแผ่นดิบ เศษยาง) ภาวะการค้าชะลอตัวเนื่องจากผลผลิตในสต็อกที่ยังอยู่ในระดับสูง **กลุ่มผักสด** (มะเขือ ข้าวโพดฝักอ่อน กะหล่ำปลี ผักคะน้า ผักกาดหอม ต้นหอม ผักชี ผักกวางตุ้ง แดงร้าน มะระจีน) **กลุ่มผลไม้** (กล้วยหอม กล้วยน้ำว้า สับปะรดบริโกล) สภาพอากาศที่เอื้ออำนวยส่งผลให้ผลผลิตผักและผลไม้บางชนิดออกสู่ตลาดมาก **สัตว์มีชีวิต และผลิตภัณฑ์** อาทิ สุกรมีชีวิต ไก่มีชีวิต และไข่ไก่ ผลผลิตที่มีมากกว่าความต้องการบริโภค **สำหรับสินค้าที่ราคาสูงขึ้น** ได้แก่ ปลาเลี้ยง ปลาอินทรี และกุ้งแวนนาไม จากผลผลิตออกสู่ตลาดลดลง ข้าวเปลือก จากความต้องการของตลาดมีอย่างต่อเนื่อง ข้าวโพดเลี้ยงสัตว์ เป็นช่วงปลายฤดูกาลมีผลผลิตออกน้อยไม่เพียงพอกับความต้องการใช้วัตถุดิบสำหรับอาหารสัตว์

2.2 เดือนธันวาคม 2560 (YoY) **ลดลง** ร้อยละ 0.5 โดยมีร้อยละการเปลี่ยนแปลงราคาสินค้าจำแนกตามหมวด แสดงได้ดังภาพที่ 2

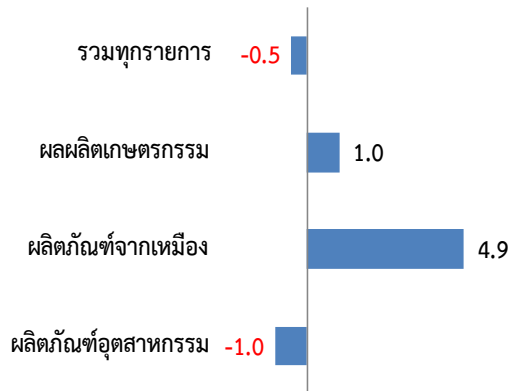

เมื่อพิจารณาดัชนีราคาเทียบกับเดือนธันวาคม 2560 ลดลงร้อยละ 0.5 สาเหตุจากดัชนีราคาหมวดผลิตภัณฑ์อุตสาหกรรม ลดลงร้อยละ 1.0 ตามราคาสินค้าสำคัญ เช่น กลุ่มผลิตภัณฑ์ปิโตรเลียม (น้ำมันเชื้อเพลิง) อุปทานน้ำมันอยู่ในระดับสูงขณะที่ความต้องการใช้ลดลง ประกอบกับผลกระทบของสงครามการค้าระหว่างสหรัฐฯและจีน กลุ่มเม็ดพลาสติกตามราคาน้ำมันซึ่งเป็นสินค้าเกี่ยวเนื่อง กลุ่มผลิตภัณฑ์ยาง (ยางแผ่นรมควันและยางแท่ง) ปริมาณสต็อกยางในตลาดโลกอยู่ในระดับสูง กลุ่มส่วนประกอบคอมพิวเตอร์ เนื่องจากการระบายสินค้ารุ่นเดิมก่อนจะผลิตรุ่นใหม่ กลุ่มเยื่อกระดาษ ผลิตภัณฑ์กระดาษและสิ่งพิมพ์ (หนังสือพิมพ์ วารสาร) จากความนิยมอ่านข้อมูลจากสื่อโซเชียลมากขึ้น จึงปรับราคาลดลงเพื่อความอยู่รอดของกิจการ และสินค้าอุตสาหกรรมอื่นๆ (ทองคำ) ตามราคาตลาดโลก ขณะที่หมวดผลิตภัณฑ์จากเหมือง สูงขึ้นร้อยละ 4.9 ปรับตัวตามราคาก๊าซธรรมชาติและแร่เหล็ก ตามภาวะตลาดโลก และหมวดผลผลิตเกษตรกรรม สูงขึ้นร้อยละ 1.0 ราคาสินค้าเกษตรสำคัญที่ปรับตัวสูงขึ้น อาทิ ข้าวเปลือก ข้าวโพดเลี้ยงสัตว์ มันสำปะหลังสด จากความต้องการของตลาดที่มีอย่างต่อเนื่อง กลุ่มผักสดและผลไม้ จากสินค้าบางชนิดมีราคาปรับตัวดีขึ้นกว่าปีที่ผ่านมา สัตว์มีชีวิตและผลิตภัณฑ์ ได้แก่ สุกรมีชีวิต ปริมาณผลผลิตลดลงจากปีที่ผ่านมา ตามมาตรการแก้ไขปัญหาราคาสุกรตกต่ำของภาครัฐ สำหรับสินค้าที่ราคาลดลง กุ้งแวนนาไมเนื่องจากผลผลิตโลกที่มีมากกว่าความต้องการบริโภค ส่งผลให้ราคาในตลาดโลกตกต่ำ ผลปาล์มสด ยางพารา ภาวะการค้าชะลอตัวประกอบกับผลผลิตที่ออกมาอย่างต่อเนื่องส่งผลให้สต็อกของสินค้ามีอยู่ในระดับสูง

2.3 เทียบดัชนีเฉลี่ยเดือนมกราคม - ธันวาคม 2561 กับเดือน มกราคม - ธันวาคม 2560 **สูงขึ้น** ร้อยละ 0.4 โดยมีร้อยละการเปลี่ยนแปลงราคาสินค้าจำแนกตามหมวด แสดงได้ดังภาพที่ 3

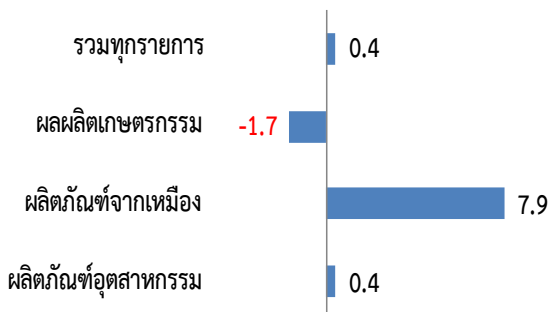

เมื่อพิจารณาดัชนีราคาเทียบเฉลี่ยเดือน ม.ค. - ธ.ค. ปี 2561 กับระยะเดียวกันปี 2560 สูงขึ้นร้อยละ 0.4 โดยสินค้าสำคัญที่ส่งผลให้ดัชนีราคาสูงขึ้น ได้แก่ หมวดผลิตภัณฑ์อุตสาหกรรม สูงขึ้นร้อยละ 0.4 จากการสูงขึ้นของราคาสินค้ากลุ่มหนังฟอก ผลิตภัณฑ์หนังและรองเท้า (ร้อยละ 0.3) เยื่อกระดาษ ผลิตภัณฑ์กระดาษและสิ่งพิมพ์ (ร้อยละ 0.7) ผลิตภัณฑ์ปิโตรเลียม (ร้อยละ 11.2) เคมีภัณฑ์ ผลิตภัณฑ์เคมี (ร้อยละ 0.8) ผลิตภัณฑ์โลหะ (ร้อยละ 0.5) โลหะขั้นมูลฐานและผลิตภัณฑ์โลหะ (ร้อยละ 1.3) และกลุ่มเครื่องจักร ส่วนประกอบและอุปกรณ์ (ร้อยละ 1.1) และหมวดผลิตภัณฑ์จากเหมือง สูงขึ้นร้อยละ 7.9 จากการสูงขึ้นของราคาสินค้ากลุ่มลิแกนด์ ปิโตรเลียมและก๊าซธรรมชาติ (ร้อยละ 9.4) กลุ่มแร่โลหะและแร่อื่นๆ (ร้อยละ 0.8) ขณะที่หมวดผลผลิตเกษตรกรรม ลดลงร้อยละ 1.7 จากกลุ่มสินค้าผลผลิตการเกษตร (ร้อยละ -1.1) สัตว์มีชีวิตและผลิตภัณฑ์ (ร้อยละ -3.5) ปลาและสัตว์น้ำ (ร้อยละ -2.9)

แถลงข่าวดัชนีราคาผู้ผลิต ประจำเดือนธันวาคม 2561

3. ตารางแสดงดัชนีราคาผู้ผลิตของประเทศ แบ่งตามกิจกรรมการผลิต (CPA : Classification of Products by Activity)

(ปี2553=100)

หมวด	สัดส่วน น้ำหนัก	เดือนธันวาคม 2561					เดือนพฤศจิกายน 2561			
		ดัชนี		อัตราการเปลี่ยนแปลง			ดัชนี		อัตราการเปลี่ยนแปลง	
		ธค.61	ธค.60	M/M	Y/Y	A/A	พย.61	M/M	Y/Y	A/A
ดัชนีรวม	100.00	101.0	101.5	-1.6	-0.5	0.4	102.6	-0.9	0.9	0.4
ผลผลิตเกษตรกรรม	11.28	97.8	96.8	-0.8	1.0	-1.7	98.6	0.2	2.5	-2.0
ผลผลิตการเกษตร	8.12	93.3	91.8	-1.5	1.6	-1.1	94.7	0.1	4.3	-1.4
สัตว์มีชีวิตและผลิตภัณฑ์	1.76	112.9	109.8	-0.3	2.8	-3.5	113.2	-0.6	2.1	-4.0
ผลิตภัณฑ์จากป่า	0.05	118.8	118.8	0.0	0.0	0.0	118.8	0.0	0.0	0.0
ปลาและสัตว์น้ำ	1.35	134.0	140.0	3.0	-4.3	-2.9	130.1	2.4	-6.9	-2.7
ผลิตภัณฑ์จากเหมือง	3.30	114.3	109.0	-5.4	4.9	7.9	120.8	-2.3	9.8	8.3
ลิกไนต์ ปิโตรเลียมและก๊าซธรรมชาติ	2.78	110.8	104.9	-6.0	5.6	9.4	117.9	-2.9	11.2	9.8
แร่โลหะและแร่อื่นๆ	0.53	123.8	121.8	-1.4	1.6	0.8	125.5	0.8	3.0	0.7
ผลิตภัณฑ์อุตสาหกรรม	85.41	101.5	102.5	-1.6	-1.0	0.4	103.1	-1.0	0.3	0.5
ผลิตภัณฑ์อาหาร เครื่องดื่มและยาสูบ	15.14	107.5	106.0	-0.2	1.4	-0.1	107.7	-0.2	1.0	-0.2
สิ่งทอและผลิตภัณฑ์สิ่งทอ	5.02	107.7	108.6	-0.1	-0.8	-0.3	107.8	0.0	-0.6	-0.3
หนังฟอก ผลิตภัณฑ์หนังและรองเท้า	0.59	104.8	104.6	0.0	0.2	0.3	104.8	0.0	0.4	0.3
ไม้และผลิตภัณฑ์จากไม้	0.70	103.5	105.0	-0.1	-1.4	-1.6	103.6	0.1	-1.7	-1.6
เยื่อกระดาษ ผลิตภัณฑ์กระดาษและสิ่งพิมพ์	1.67	106.3	107.3	0.1	-0.9	0.7	106.2	0.1	-0.9	0.8
ผลิตภัณฑ์ปิโตรเลียม	7.77	93.3	101.9	-13.5	-8.4	11.2	107.8	-8.6	5.6	13.0
เคมีภัณฑ์ ผลิตภัณฑ์เคมี	4.78	101.8	103.0	-0.6	-1.2	0.8	102.4	-0.7	-0.4	1.0
ผลิตภัณฑ์ยางและพลาสติก	3.62	79.7	80.4	0.1	-0.9	-4.5	79.6	-0.6	-0.7	-5.0
ผลิตภัณฑ์อโลหะ	2.50	102.1	101.3	0.2	0.8	0.5	101.9	0.0	0.6	0.4
โลหะขั้นมูลฐานและผลิตภัณฑ์โลหะ	3.31	99.2	98.9	-0.3	0.3	1.3	99.5	-0.3	0.6	1.4
เครื่องจักร ส่วนประกอบและอุปกรณ์	4.76	107.3	105.8	0.0	1.4	1.1	107.3	0.0	1.4	1.0
เครื่องไฟฟ้า อุปกรณ์และเครื่องอิเล็กทรอนิกส์	21.45	94.0	95.1	-0.2	-1.2	-2.1	94.2	0.1	-1.3	-2.1
ยานพาหนะและอุปกรณ์	8.13	105.4	105.4	0.0	0.0	-0.1	105.4	0.0	0.0	-0.1
สินค้าอุตสาหกรรมอื่นๆ	5.97	111.4	111.9	0.5	-0.4	-1.3	110.8	0.5	-1.7	-1.4

อัตราการเปลี่ยนแปลงดัชนีราคาผู้ผลิตของประเทศ (CPA) ปี 2557 -2561

เดือน	อัตราการเปลี่ยนแปลงเปรียบเทียบกับเดือนก่อนหน้า (MOM)																			
	ดัชนีรวม					ผลผลิตเกษตรกรรม					ผลิตภัณฑ์จากเหมือง					ผลิตภัณฑ์อุตสาหกรรม				
	2557	2558	2559	2560	2561	2557	2558	2559	2560	2561	2557	2558	2559	2560	2561	2557	2558	2559	2560	2561
มค.	0.4	-1.4	-1.1	0.9	0.4	2.0	1.2	-0.5	2.9	1.3	1.5	-5.9	-6.5	1.5	1.0	0.1	-1.6	-1.0	0.5	0.3
กพ.	0.1	0.6	-0.1	0.7	-0.2	0.4	0.9	2.4	1.8	0.7	0.2	4.6	-3.0	0.7	0.6	0.0	0.4	-0.3	0.6	-0.4
มีค.	0.1	0.0	0.6	-0.7	-0.1	0.6	0.7	-0.7	-2.7	0.4	-0.9	19.7	1.8	0.7	-1.0	0.0	-0.8	0.8	-0.5	-0.1
เมย.	0.4	-0.1	0.7	-0.2	0.4	2.8	-0.4	3.7	-1.0	-0.2	0.4	-1.5	0.3	-0.6	1.3	-0.1	0.0	0.3	-0.1	0.4
พค.	0.4	1.2	1.4	-0.5	1.0	2.0	0.5	5.8	-1.1	1.5	0.0	3.5	-0.8	-0.7	5.0	0.1	1.2	0.9	-0.4	0.8
มิย.	-1.1	0.0	0.1	-0.9	0.2	-5.7	-0.3	-1.2	-1.7	-0.3	0.4	-1.0	0.8	-2.1	-0.5	-0.1	0.1	0.3	-0.7	0.3
กค.	-0.8	-0.9	-0.3	-0.4	0.0	-3.5	-1.5	-1.3	-2.2	-1.3	-0.4	-2.6	-1.8	0.0	1.6	-0.2	-0.7	-0.1	-0.2	0.1
สค.	-0.9	-0.8	-0.4	0.3	-0.1	-2.3	-0.8	0.0	-0.1	-0.8	-2.7	-5.0	-1.8	2.5	1.4	-0.5	-0.7	-0.5	0.3	-0.1
กย.	-0.2	-0.1	-0.4	0.7	0.2	1.3	-1.4	-2.8	1.9	0.3	-0.7	-1.2	2.0	1.5	2.0	-0.5	0.1	-0.1	0.5	0.1
ตค.	-0.5	0.0	0.2	-0.2	0.2	0.8	0.1	-2.0	-1.1	0.0	-2.0	1.0	2.4	-0.2	1.5	-0.7	-0.1	0.4	-0.1	0.2
พย.	-0.5	-0.4	-0.5	-0.1	-0.9	0.8	-1.7	-1.4	-2.3	0.2	-1.7	2.2	-4.0	1.3	-2.3	-0.7	-0.3	-0.2	0.2	-1.0
ธค.	-1.1	-0.8	0.9	-0.2	-1.6	0.2	-1.1	2.7	0.6	-0.8	-5.2	-0.4	4.0	-0.9	-5.4	-1.3	-0.8	0.6	-0.3	-1.6

อัตราการเปลี่ยนแปลงดัชนีราคาผู้ผลิตของประเทศ (CPA) ปี 2557 -2561

เดือน	อัตราการเปลี่ยนแปลงเปรียบเทียบกับช่วงเดือนเดียวกันปีก่อนหน้า (YOY)																			
	ดัชนีรวม					ผลผลิตเกษตรกรรม					ผลิตภัณฑ์จากเหมือง					ผลิตภัณฑ์อุตสาหกรรม				
	2557	2558	2559	2560	2561	2557	2558	2559	2560	2561	2557	2558	2559	2560	2561	2557	2558	2559	2560	2561
มค.	1.2	-5.4	-2.3	3.1	-1.1	3.3	-1.7	-5.5	8.0	-6.4	7.4	-17.3	11.2	1.0	3.2	0.7	-5.5	-2.5	2.6	-0.4
กพ.	1.1	-4.9	-3.0	3.9	-1.9	3.4	-1.2	-4.1	7.5	-7.4	6.2	-13.6	3.0	5.0	3.1	0.5	-5.1	-3.2	3.5	-1.3
มีค.	1.4	-5.0	-2.4	2.6	-1.4	2.7	-1.1	-5.4	5.3	-4.4	8.5	4.3	-12.4	3.8	1.4	1.1	-5.9	-1.7	2.2	-1.0
เมย.	1.9	-5.4	-1.7	1.7	-0.8	1.0	-4.2	-1.5	0.6	-3.7	12.4	2.4	-10.8	2.9	3.3	1.8	-5.8	-1.4	1.8	-0.5
พค.	1.2	-4.8	-1.4	-0.2	0.7	-2.9	-5.7	3.6	-5.9	-1.2	11.5	5.9	-14.5	3.0	9.2	1.8	-4.8	-1.6	0.5	0.7
มิย.	1.3	-3.7	-1.3	-1.2	1.8	-0.7	-0.3	2.7	-6.4	0.2	9.5	4.5	-13.0	0.1	10.9	1.5	-4.6	-1.4	-0.5	1.7
กค.	1.2	-3.8	-0.8	-1.3	2.2	1.5	1.7	2.9	-7.2	1.1	5.6	2.2	-12.3	1.9	12.6	0.9	-5.1	-0.9	-0.6	2.0
สค.	0.1	-3.8	-0.4	-0.6	1.8	-0.2	3.3	3.7	-7.3	0.4	1.2	-0.2	-9.4	6.3	11.5	0.2	-5.2	-0.7	0.2	1.6
กย.	-1.1	-3.6	-0.7	0.5	1.3	-3.0	0.5	2.3	-2.8	-1.2	-0.9	-0.6	-6.5	5.8	12.0	-0.7	-4.5	-0.9	0.8	1.2
ตค.	-1.3	-3.1	-0.5	0.1	1.7	-3.7	-0.1	0.2	-2.0	-0.1	-0.7	2.4	-5.1	3.1	13.9	-0.9	-4.0	-0.4	0.3	1.5
พย.	-1.7	-3.0	-0.6	0.5	0.9	-1.3	-2.6	0.5	-2.9	2.5	-2.9	6.4	-10.8	8.8	9.8	-1.8	-3.6	-0.3	0.7	0.3
ธค.	-3.6	-2.7	1.1	-0.6	-0.5	-0.9	-3.8	4.4	-4.9	1.0	-10.8	11.8	-6.9	3.7	4.9	-3.9	-3.1	1.1	-0.2	-1.0

อัตราการเปลี่ยนแปลงดัชนีราคาผู้ผลิตของประเทศ (CPA) ปี 2557 -2561

เดือน	อัตราการเปลี่ยนแปลงเปรียบเทียบกับช่วงเดือนเดียวกันปีก่อนหน้า (AOA)																			
	ดัชนีรวม					ผลผลิตเกษตรกรรม					ผลิตภัณฑ์จากเหมือง					ผลิตภัณฑ์อุตสาหกรรม				
	2557	2558	2559	2560	2561	2557	2558	2559	2560	2561	2557	2558	2559	2560	2561	2557	2558	2559	2560	2561
มค.	1.2	-5.4	-2.3	3.1	-1.1	3.3	-1.7	-5.5	8.0	-6.4	7.4	-17.3	11.2	1.0	3.2	0.7	-5.5	-2.5	2.6	-0.4
มค.-กพ.	1.1	-5.2	-2.6	3.5	-1.5	3.4	-1.4	-4.8	7.7	-6.9	6.8	-15.5	7.0	3.0	3.2	0.6	-5.3	-2.8	3.0	-0.9
มค.-มีค.	1.2	-5.1	-2.6	3.2	-1.5	3.1	-1.4	-4.9	6.9	-6.1	7.3	-8.9	-0.4	3.3	2.5	0.8	-5.5	-2.4	2.7	-0.9
มค.-เมย.	1.4	-5.2	-2.3	2.8	-1.3	2.6	-2.2	-4.1	5.2	-5.5	8.6	-6.1	-3.2	3.2	2.7	1.0	-5.6	-2.1	2.5	-0.8
มค.-พค.	1.4	-5.1	-2.2	2.3	-1.0	1.4	-2.8	-2.6	3.0	-4.7	9.1	-3.7	-5.7	3.1	4.1	1.2	-5.4	-2.1	2.2	-0.6
มค.-มิย.	1.4	-4.8	-2.0	1.6	-0.5	1.0	-2.4	-1.6	1.3	-3.9	9.2	-2.4	-7.0	2.6	5.1	1.2	-5.3	-1.9	1.7	-0.2
มค.-กค.	1.4	-4.7	-1.8	1.3	-0.1	1.1	-1.9	-1.0	0.0	-3.2	8.7	-1.7	-7.8	2.6	6.2	1.2	-5.2	-1.8	1.4	0.2
มค.-สค.	1.2	-4.6	-1.7	1.0	0.2	1.0	-1.2	-0.4	-1.0	-2.7	7.8	-1.5	-8.0	3.0	6.9	1.1	-5.2	-1.6	1.2	0.4
มค.-กย.	0.9	-4.5	-1.6	1.0	0.3	0.5	-1.1	-0.2	-1.1	-2.7	6.8	-1.4	-7.8	3.3	7.4	0.9	-5.1	-1.6	1.2	0.4
มค.-ตค.	0.7	-4.4	-1.5	0.8	0.5	0.1	-1.0	-0.1	-1.3	-2.3	6.0	-1.1	-7.6	3.4	8.0	0.7	-5.1	-1.5	1.1	0.5
มค.-พย.	0.5	-4.2	-1.4	0.8	0.4	0.0	-1.2	0.0	-1.4	-2.0	5.1	-0.4	-7.8	3.8	8.3	0.5	-5.0	-1.4	1.1	0.5
มค.-ธค.	0.1	-4.1	-1.2	0.7	0.4	-0.1	-1.4	0.3	-1.7	-1.7	3.7	0.5	-7.7	3.8	7.9	0.2	-4.8	-1.2	1.0	0.4



ดัชนีราคาผู้ผลิตแบ่งตามกิจกรรมการผลิต ธันวาคม 2561

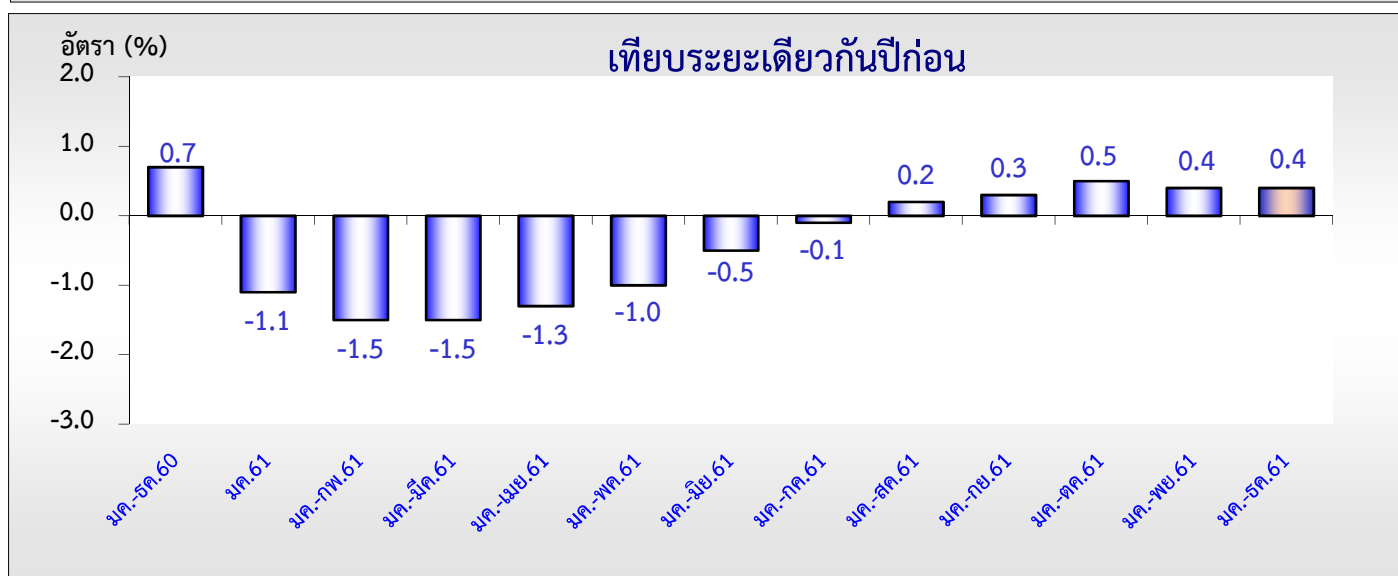
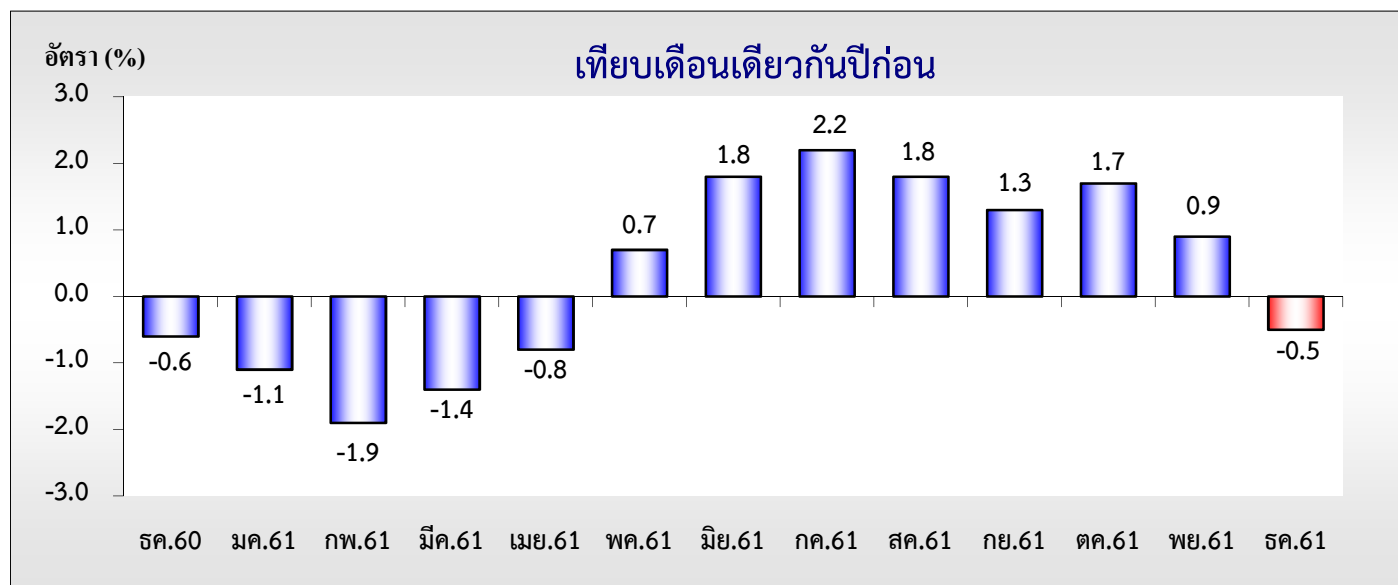
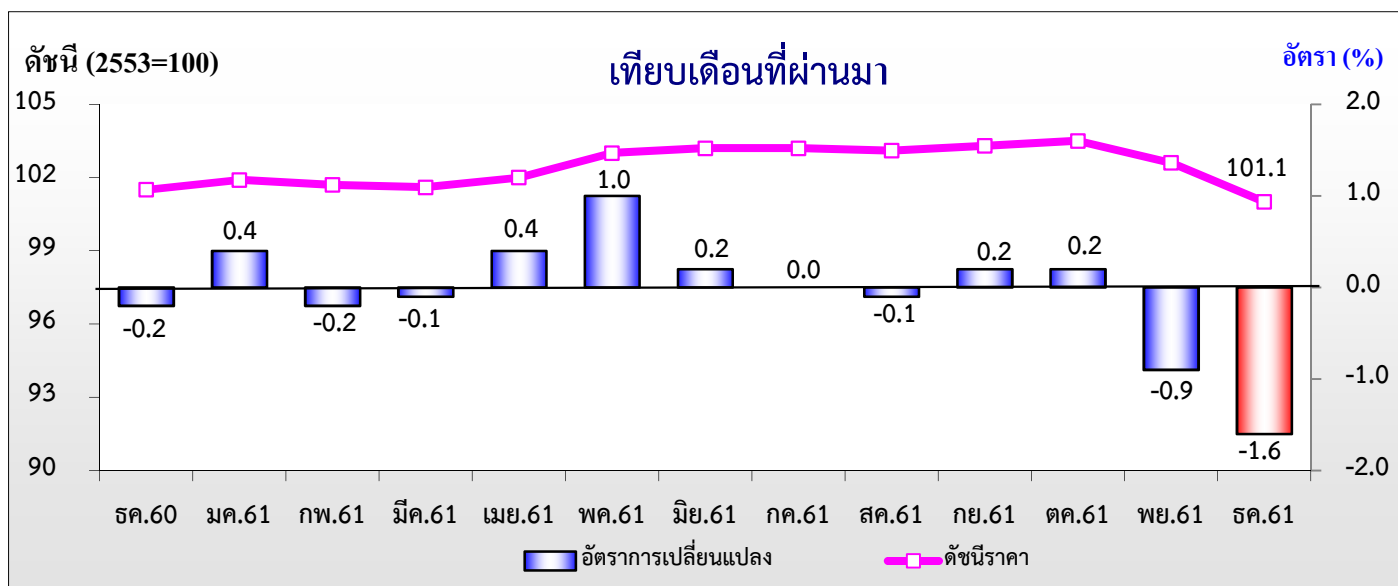

ดัชนีราคาผู้ผลิตของประเทศ ชุดโครงสร้างแบ่งตามขั้นตอนการผลิต (SOP : Stage of Processing) เดือนธันวาคม 2561 ประกอบด้วย ดัชนีราคาหมวดสินค้าสำเร็จรูป หมวดสินค้ากึ่งสำเร็จรูป (แปรรูป) และหมวดสินค้าวัตถุดิบ (ปี 2553 = 100) เดือนธันวาคม 2561 ดัชนีราคาเท่ากับ 102.5 , 99.1 และ 95.8 ตามลำดับ

การเปลี่ยนแปลงของดัชนีราคาผู้ผลิตของประเทศ ชุดโครงสร้างแบ่งตามขั้นตอนการผลิต (SOP) เดือนธันวาคม 2561 เมื่อเทียบกับเดือนพฤศจิกายน 2561 หมวดสินค้าสำเร็จรูป ลดลงร้อยละ 0.6 หมวดสินค้ากึ่งสำเร็จรูป (แปรรูป) ลดลงร้อยละ 3.1 และหมวดสินค้าวัตถุดิบ ลดลงร้อยละ 2.9 แสดงได้ดังภาพ

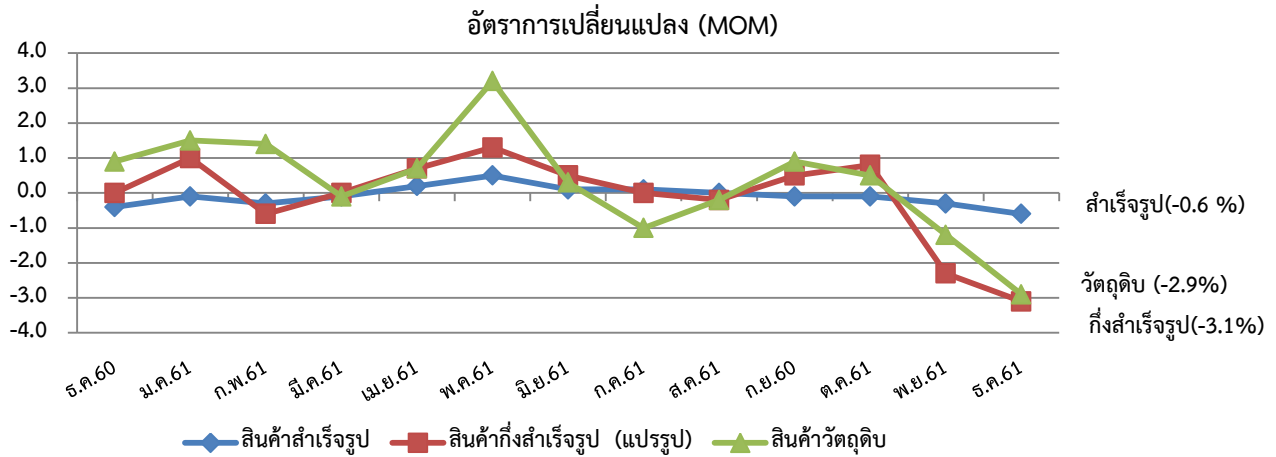

1) สินค้าสำเร็จรูป ลดลงร้อยละ 0.6 โดยมีสินค้าสำคัญ ดังนี้

กลุ่มสินค้าอุปโภค ลดลงร้อยละ 1.1 ได้แก่ น้ำมันเบนซิน แก๊สโซฮอล์ (95,91) น้ำมันเตา แหวนและเครื่องประดับ สำหรับสินค้าที่ราคาสูงขึ้น ได้แก่ ทอง

กลุ่มสินค้าทุน ลดลงร้อยละ 0.3 ได้แก่ เครื่องคอมพิวเตอร์ และส่วนประกอบ

กลุ่มสินค้าบริโภค สูงขึ้นร้อยละ 0.1 ได้แก่ ฝรั่ง มะนาว ข้าวสารเจ้า ปลาชนิด ปลาหมึกกล้วย กุ้งแวนนาไม สำหรับสินค้าที่ราคาลดลง ได้แก่ สับปะรด กล้วยน้ำว้า กะหล่ำปลี ผักคะน้า ข้าวโพดฝักอ่อน ไข่ไก่ เนื้อสุกร ไก่สด กุ้งแช่แข็ง ปลาหมึกกระป๋อง และน้ำมันถั่วเหลืองบริสุทธิ์

2) สินค้ากึ่งสำเร็จรูป(แปรรูป) ลดลงร้อยละ 3.1 โดยมีสินค้าสำคัญ ดังนี้

กลุ่มอาหารสัตว์ ลดลงร้อยละ 0.1 ได้แก่ มันเส้น มันอัดเม็ด อาหารแมว ปลาป่น

กลุ่มสินค้าอาหารกึ่งสำเร็จรูป ลดลงร้อยละ 0.3 ได้แก่ แป้งมันสำปะหลัง กากน้ำตาล น้ำตาลทรายขาว

กลุ่มสินค้ากึ่งสำเร็จรูปที่ไม่ใช่อาหาร ลดลงร้อยละ 4.6 ได้แก่ เส้นใยสังเคราะห์ ก๊าซปิโตรเลียมเหลว(LPG) น้ำมันดีเซลหมุนเร็ว กลุ่มสินค้ากึ่งสำเร็จรูปก่อสร้าง ลดลงร้อยละ 0.1 ได้แก่ เหล็กแผ่นรีดเย็น เหล็กเส้น และเหล็กฉาก

3) สินค้าวัตถุดิบ ลดลงร้อยละ 2.9 โดยมีสินค้าสำคัญ ดังนี้

กลุ่มวัตถุดิบสำหรับอาหาร ลดลงร้อยละ 1.5 ได้แก่ อ้อย หัวมันสำปะหลังสด กาแฟดิบ สุกร ไก่ ผลปาล์มสด น้ำตาลทรายดิบ สำหรับสินค้าที่มีราคาสูงขึ้น ได้แก่ ข้าวเปลือกเจ้า ข้าวเปลือกเหนียว ข้าวโพด ถั่วเขียว โค กระบือ ถั่วเหลือง มะพร้าวผล

กลุ่มวัตถุดิบที่ไม่ใช่อาหาร ลดลงร้อยละ 5.0 ได้แก่ ก๊าซธรรมชาติ (NG) ก๊าซธรรมชาติเหลว (คอนเดนเสท) น้ำมันปิโตรเลียมดิบ ทราย น้ำยางข้น ยางแผ่นดิบ ตามราคาวัตถุดิบ

การเปลี่ยนแปลงของดัชนีราคาผู้ผลิตของประเทศ ชุดโครงสร้างแบ่งตามขั้นตอนการผลิต (SOP : Stage of Processing) เดือนธันวาคม 2561 เมื่อเทียบกับเดือนธันวาคม 2560 หมวดสินค้าสำเร็จรูป ลดลงร้อยละ 0.7 ขณะที่หมวดสินค้ากึ่งสำเร็จรูป (แปรรูป) ลดลงร้อยละ 1.6 และหมวดสินค้าวัตถุดิบ สูงขึ้นร้อยละ 3.0 แสดงได้ดังภาพ

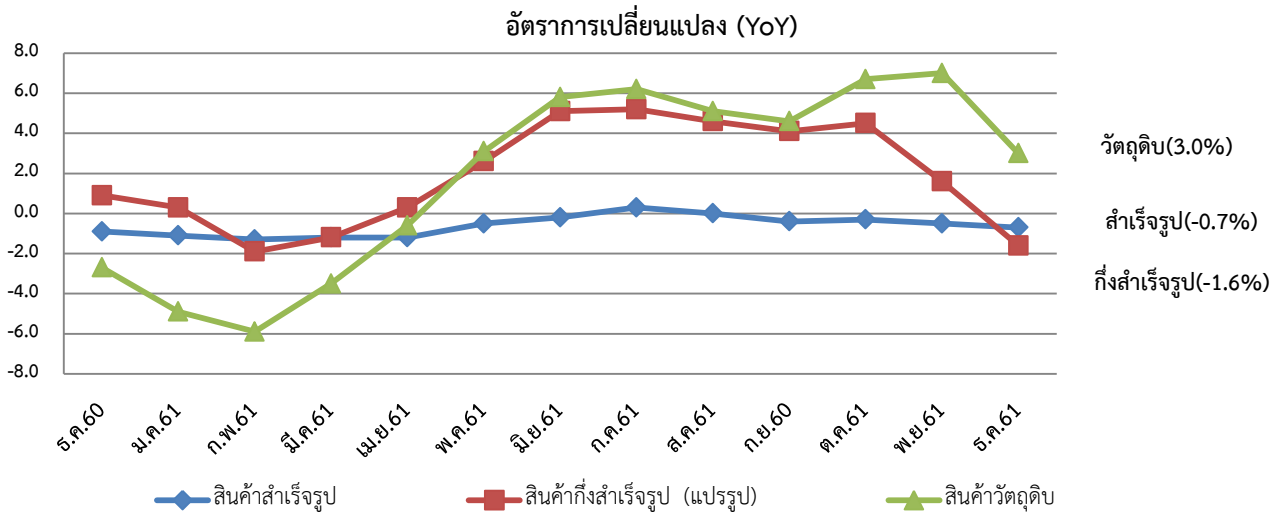

1) สินค้าสำเร็จรูป ลดลงร้อยละ 0.7 โดยมีสินค้าสำคัญ ดังนี้

กลุ่มสินค้าทุน ลดลงร้อยละ 0.9 ได้แก่ เครื่องคอมพิวเตอร์ และส่วนประกอบ และรถบรรทุกขนาดเล็ก

กลุ่มสินค้าอุปโภค ลดลงร้อยละ 1.3 ได้แก่ กางเกงสตรี น้ำมันเบนซิน แก๊สโซฮอล์ (95,91) น้ำมันเตา แหวน ทอง และเครื่องประดับ

กลุ่มสินค้าบริโภค สูงขึ้นร้อยละ 1.1 ได้แก่ ลำไย ทุเรียน มะพร้าวอ่อน ผักคะน้า ผักชี มะนาว ไข่ไก่ ข้าวสารเจ้า เนื้อสุกร ปลานิลและปลาหมึกกล้วย สำหรับสินค้าที่ราคาลดลง ได้แก่ มะม่วง กล้วยน้ำว้า กะหล่ำปลี ถั่วฝักยาว มะเขือเทศ พริกสด ไข่สด กุ้งแวนนาไม ปลาทูนากะป๋อง สับปะรด กระป๋อง และน้ำมันปาล์มบริสุทธิ์

2) สินค้ากึ่งสำเร็จรูป(แปรรูป) ลดลงร้อยละ 1.6 โดยมีสินค้าสำคัญ ดังนี้

กลุ่มอาหารสัตว์ สูงขึ้นร้อยละ 5.1 ได้แก่ ปลาขี้ขาว มันเส้น มันอัดเม็ด กากรำข้าว และอาหารไก่

กลุ่มสินค้าอาหารกึ่งสำเร็จรูป ลดลงร้อยละ 5.3 ได้แก่ น้ำตาลทรายขาว ผลผลิตในตลาดโลกเกินความต้องการบริโภค และน้ำมันปาล์มดิบ

กลุ่มสินค้ากึ่งสำเร็จรูปที่ไม่ใช่อาหาร ลดลงร้อยละ 2.8 ได้แก่ ยางแผ่นรมควัน ยางแท่ง เศษยาง จากสต็อกที่ยังอยู่ในระดับสูง ผ้าใยสังเคราะห์ ก๊าซปิโตรเลียมเหลว (LPG) น้ำมันดีเซลหมุนเร็ว สำหรับสินค้าที่ราคาสูงขึ้น ได้แก่ เส้นใยสังเคราะห์ เส้นด้าย ปุยเคมีผสม ยางสังเคราะห์(ยางเทียม) และเยื่อกระดาษ

3) สินค้าวัตถุดิบ สูงขึ้นร้อยละ 3.0 โดยมีสินค้าสำคัญ ดังนี้

กลุ่มวัตถุดิบสำหรับอาหาร สูงขึ้นร้อยละ 5.0 ได้แก่ ข้าวเปลือกเจ้านาปี ข้าวเปลือกเหนียว ข้าวโพด หัวมันสำปะหลังสด จากความต้องการของตลาดที่มีอยู่ต่อเนื่อง สุกร ถั่วเหลือง ถั่วลิสง เมล็ดงา สำหรับสินค้าที่ราคาลดลง ได้แก่ ข้าวเปลือกเจ้านาปรัง อ้อย มะพร้าวผล กาแฟดิบ โค กระบือ ไข่ น้ำมันดิบ

กลุ่มวัตถุดิบที่ไม่ใช่อาหาร สูงขึ้น ร้อยละ 0.5 ได้แก่ ไบโอสูป ก๊าซธรรมชาติ (NG) แร่เหล็ก ทราเย และหิน สำหรับสินค้าที่ราคาลดลง ได้แก่ ก๊าซธรรมชาติเหลว (คอนเดนเสท) น้ำมันปิโตรเลียมดิบ สังกะสี ตะกั่ว น้ำยางข้น และยางแผ่นดิบ

การเปลี่ยนแปลงของดัชนีราคาผู้ผลิตของประเทศ ชุดโครงสร้างแบ่งตามขั้นตอนการผลิต (SOP : Stage of Processing) เฉลี่ยเดือนมกราคม - ธันวาคม 2561 เทียบกับช่วงเดียวกันของปี 2560 หมวดสินค้าสำเร็จรูป ลดลงร้อยละ 0.6 หมวดสินค้ากึ่งสำเร็จรูป (แปรรูป) สูงขึ้นร้อยละ 2.0 และหมวดสินค้าวัตถุดิบ สูงขึ้นร้อยละ 2.1 แสดงได้ดังภาพ

อัตราการเปลี่ยนแปลง (AOA)

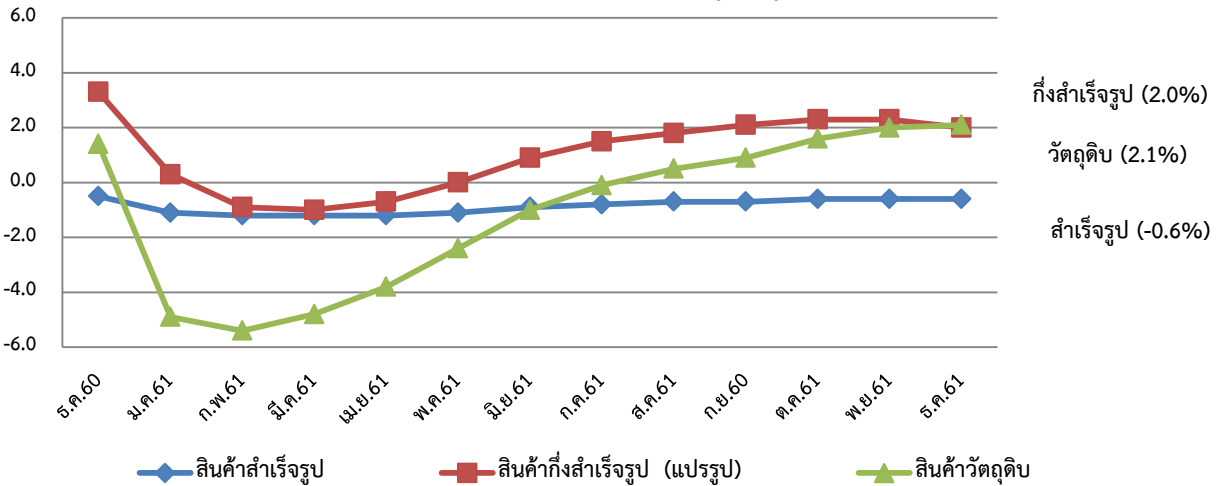

1) สินค้าสำเร็จรูป ลดลงร้อยละ 0.6 โดยมีสินค้าสำคัญ ดังนี้

กลุ่มสินค้าทุน ลดลงร้อยละ 1.9 ได้แก่ เครื่องคอมพิวเตอร์ และส่วนประกอบ บัลลัสต์ และรถบรรทุกขนาดเล็ก

กลุ่มสินค้าบริโภค ลดลงร้อยละ 0.9 ได้แก่ มะม่วง กล้วยน้ำว้า สับปะรด ต้นหอม ผักชี ผักขึ้นฉ่าย ไข่ไก่ ไก่สด ปลาชนิด กุ้งแวนนาไม กุ้งแช่แข็ง สับปะรดกระป๋อง และน้ำมันปาล์มบริสุทธิ์ สำหรับสินค้าที่ราคาสูงขึ้น ได้แก่ ทุเรียน มะนาว ข้าวสารเจ้า เนื้อสุกร ปลาหูสดและปลาหมึกกล้วย

กลุ่มสินค้าอุปโภค สูงขึ้นร้อยละ 0.6 ได้แก่ น้ำมันเบนซิน แก๊สโซฮอล์ (95,91) น้ำมันเตา น้ำมันก๊าดและรถยนต์นั่ง สำหรับสินค้าที่ราคาลดลง ได้แก่ หนังสือแบบเรียน หนังสือพิมพ์ วารสาร แหวนและทอง

2) สินค้ากึ่งสำเร็จรูป(แปรรูป) สูงขึ้นร้อยละ 2.0 โดยมีสินค้าสำคัญ ดังนี้

กลุ่มอาหารสัตว์ สูงขึ้นร้อยละ 4.6 ได้แก่ มันเส้น มันอัดเม็ด ปลายข้าว และรำข้าวขาว

กลุ่มสินค้าอาหารกึ่งสำเร็จรูป ลดลงร้อยละ 8.7 ได้แก่ กลุ่มน้ำตาลทราย น้ำมันปาล์มดิบ และแป้งสาลี

กลุ่มสินค้ากึ่งสำเร็จรูปที่ไม่ใช่อาหาร สูงขึ้นร้อยละ 2.7 ได้แก่ เส้นใยสังเคราะห์ ด้ายฝ้าย ก๊าซปิโตรเลียมเหลว(LPG) น้ำมันเชื้อเพลิง เม็ดพลาสติก เยื่อกระดาษ กระดาษและผลิตภัณฑ์กระดาษ

กลุ่มสินค้ากึ่งสำเร็จรูปก่อสร้าง สูงขึ้นร้อยละ 0.7 ได้แก่ เหล็กแผ่น เหล็กเส้น ผลิตภัณฑ์คอนกรีต

3) สินค้าวัตถุดิบ สูงขึ้นร้อยละ 2.1 โดยมีสินค้าสำคัญ ดังนี้

กลุ่มวัตถุดิบสำหรับอาหาร สูงขึ้นร้อยละ 5.5 ได้แก่ ข้าวเปลือกเจ้าในปี ข้าวโพด อ้อย หัวมันสำปะหลังสด กาแฟดิบ น้ำมันดิบ ถั่วเหลือง ถั่วลิสง เมล็ดงา สำหรับสินค้าที่ราคาลดลง ได้แก่ ข้าวเปลือกเจ้าปีปรัง ข้าวเปลือกเหนียว ถั่วเขียว โค กระบือ สุกร ไก่ ผลปาล์มสด มะพร้าวผล และน้ำตาลทรายดิบ

กลุ่มวัตถุดิบที่ไม่ใช่อาหาร ลดลงร้อยละ 2.0 ได้แก่ ดิบูก ตะกั่ว ยิปซั่ม แร่เหล็ก น้ำยางข้น และยางแผ่นดิบ สำหรับสินค้าที่ราคาสูงขึ้น ได้แก่ ไบยาสูบ ก๊าซธรรมชาติ (NG) ก๊าซธรรมชาติเหลว (คอนเดนเสท) น้ำมันปิโตรเลียมดิบ ทรายและหิน

ตารางแสดงดัชนีราคาผู้ผลิตของประเทศ แบ่งตามขั้นตอนการผลิต (SOP : Stage of Processing)

(ปี2553=100)

หมวด	สัดส่วน	เดือนธันวาคม 2561					เดือนพฤศจิกายน 2561			
	น้ำหนัก	ดัชนี		อัตราการเปลี่ยนแปลง			ดัชนี		อัตราการเปลี่ยนแปลง	
	ธค.61	ธค.61	ธค.60	M/M	Y/Y	A/A	พย.61	M/M	Y/Y	A/A
ดัชนีราคาผู้ผลิต										
สินค้าสำเร็จรูป	100.00	102.5	103.2	-0.6	-0.7	-0.6	103.1	-0.3	-0.5	-0.6
สินค้าอุปโภคบริโภค	68.12	104.3	104.9	-0.8	-0.6	0.0	105.1	-0.5	-0.2	0.1
- สินค้าบริโภค	22.82	105.7	104.5	0.1	1.1	-0.9	105.6	0.3	0.3	-1.2
- สินค้าอุปโภค	45.30	104.1	105.5	-1.1	-1.3	0.6	105.3	-0.8	-0.5	0.7
สินค้าทุน	31.88	97.7	98.6	-0.3	-0.9	-1.9	98.0	0.1	-0.8	-2.0
สินค้ากึ่งสำเร็จรูป (แปรรูป)	100.00	99.1	100.7	-3.1	-1.6	2.0	102.3	-2.3	1.6	2.3
สินค้ากึ่งสำเร็จรูปสำหรับอุตสาหกรรม	77.60	98.4	100.5	-3.9	-2.1	2.3	102.4	-2.8	2.0	2.6
- สินค้าอาหารและอาหารสัตว์	12.21	109.5	107.8	-0.2	1.6	0.0	109.7	-0.5	1.7	-0.2
- สินค้ากึ่งสำเร็จรูปที่ไม่ใช่อาหาร	65.39	96.5	99.3	-4.6	-2.8	2.7	101.2	-3.3	2.0	3.1
สินค้ากึ่งสำเร็จรูปก่อสร้าง	22.40	100.8	100.5	-0.1	0.3	0.7	100.9	-0.1	0.4	0.8
สินค้าวัตถุดิบ	100.00	95.8	93.0	-2.9	3.0	2.1	98.7	-1.2	7.0	2.0
สินค้าวัตถุดิบสำหรับอาหาร	57.32	112.1	106.8	-1.5	5.0	5.5	113.8	0.4	8.9	5.5
สินค้าวัตถุดิบที่ไม่ใช่อาหาร	42.68	76.5	76.1	-5.0	0.5	-2.0	80.5	-3.1	4.8	-2.1

อัตราการเปลี่ยนแปลงดัชนีราคาผู้ผลิตของประเทศ (SOP) ปี 2557 -2561

เดือน	อัตราการเปลี่ยนแปลงเปรียบเทียบกับเดือนก่อนหน้า (MOM)														
	สินค้าสำเร็จรูป					สินค้ากึ่งสำเร็จรูป (แปรรูป)					สินค้าวัตถุดิบ				
	2557	2558	2559	2560	2561	2557	2558	2559	2560	2561	2557	2558	2559	2560	2561
มค.	1.0	-0.7	-0.3	0.1	-0.1	-0.4	-3.4	-2.5	1.6	1.0	-0.4	-1.0	-2.4	3.9	1.5
กพ.	0.5	0.5	0.1	0.0	-0.3	-0.4	0.4	-0.5	1.7	-0.6	-0.7	1.6	-0.4	2.4	1.4
มีค.	0.1	-0.8	0.4	-0.3	-0.1	-0.1	0.1	1.3	-0.8	0.0	0.3	5.6	0.7	-2.6	-0.1
เมย.	1.0	0.0	0.2	0.2	0.2	-0.1	-0.1	1.3	-0.8	0.7	-1.4	-1.3	2.5	-2.2	0.7
พค.	0.9	0.8	1.1	-0.2	0.5	-0.2	2.0	1.9	-1.0	1.3	-0.1	1.6	2.9	-0.5	3.2
มิย.	-1.8	-0.4	-0.1	-0.2	0.1	0.0	0.2	0.6	-1.9	0.5	0.7	1.7	-0.4	-2.3	0.3
กค.	-1.0	-0.3	-0.3	-0.4	0.1	-0.5	-1.7	-0.3	-0.1	0.0	0.0	-2.2	-0.4	-1.4	-1.0
สค.	-1.0	-0.2	-0.2	0.3	0.0	-0.6	-1.7	-1.2	0.4	-0.2	-1.5	-1.9	0.1	0.9	-0.2
กย.	0.3	0.1	-0.2	0.3	-0.1	-0.8	-0.1	-0.2	0.9	0.5	-1.8	-1.8	-1.5	1.4	0.9
ตค.	0.0	0.1	-0.2	-0.2	-0.1	-1.2	-0.2	1.2	0.4	0.8	-1.2	-0.5	-0.9	-1.5	0.5
พย.	-0.3	-0.5	-0.1	-0.1	-0.3	-0.9	-0.1	-0.3	0.5	-2.3	0.3	-0.6	-3.0	-1.5	-1.2
ธค.	-0.3	-0.4	0.0	-0.4	-0.6	-2.5	-1.6	1.7	0.0	-3.1	-2.3	-1.1	4.7	0.9	-2.9

อัตราการเปลี่ยนแปลงดัชนีราคาผู้ผลิตของประเทศ (SOP) ปี 2557 -2561

เดือน	อัตราการเปลี่ยนแปลงเปรียบเทียบกับช่วงเดือนเดียวกันปีก่อนหน้า (YOY)														
	สินค้าสำเร็จรูป					สินค้ากึ่งสำเร็จรูป (แปรรูป)					สินค้าวัตถุดิบ				
	2557	2558	2559	2560	2561	2557	2558	2559	2560	2561	2557	2558	2559	2560	2561
มค.	1.5	-2.5	-1.3	0.8	-1.1	0.9	-9.9	-5.2	7.2	0.3	0.3	-9.1	-1.6	8.1	-4.9
กพ.	2.0	-2.5	-1.7	0.7	-1.3	0.4	-9.2	-6.1	9.6	-1.9	-1.4	-7.1	-3.6	11.1	-5.9
มีค.	1.7	-3.3	-0.6	0.0	-1.2	1.2	-9.1	-5.0	7.3	-1.2	0.6	-2.2	-8.1	7.6	-3.5
เมย.	1.9	-4.2	-0.4	0.0	-1.2	2.3	-9.2	-3.7	5.2	0.3	0.4	-2.2	-4.6	2.6	-0.6
พค.	1.3	-4.4	-0.1	-1.2	-0.5	2.2	-7.2	-3.8	2.2	2.6	-3.0	0.5	-3.4	-0.7	3.1
มิย.	1.5	-3.0	0.2	-1.3	-0.2	2.0	-7.0	-3.4	-0.3	5.1	-3.0	1.5	-5.4	-2.6	5.8
กค.	1.7	-2.2	0.2	-1.4	0.3	1.1	-8.1	-2.1	-0.1	5.2	-1.9	-0.7	-3.7	-3.5	6.2
สค.	0.4	-1.4	0.2	-1.0	0.0	0.6	-9.1	-1.6	1.5	4.6	-3.4	-1.1	-1.7	-2.8	5.1
กย.	-0.2	-1.6	-0.1	-0.5	-0.4	-1.0	-8.5	-1.7	2.7	4.1	-7.1	-1.1	-1.3	0.0	4.6
ตค.	-0.3	-1.5	-0.4	-0.5	-0.3	-1.6	-7.6	-0.3	1.8	4.5	-6.8	-0.4	-1.8	-0.5	6.7
พย.	-0.3	-1.6	0.0	-0.5	-0.5	-2.9	-6.9	-0.5	2.7	1.6	-6.6	-1.3	-4.1	1.0	7.0
ธค.	-0.9	-1.7	0.4	-0.9	-0.7	-7.2	-6.1	2.9	0.9	-1.6	-8.7	-0.1	1.5	-2.7	3.0

อัตราการเปลี่ยนแปลงดัชนีราคาผู้ผลิตของประเทศ (SOP) ปี 2557 -2561

เดือน	อัตราการเปลี่ยนแปลงเปรียบเทียบกับช่วงเดือนเดียวกันปีก่อนหน้า (AOA)														
	สินค้าสำเร็จรูป					สินค้ากึ่งสำเร็จรูป (แปรรูป)					สินค้าวัตถุดิบ				
	2557	2558	2559	2560	2561	2557	2558	2559	2560	2561	2557	2558	2559	2560	2561
มค.	1.5	-2.5	-1.3	0.8	-1.1	0.9	-9.9	-5.2	7.2	0.3	0.3	-9.1	-1.6	8.1	-4.9
มค.-กพ.	1.7	-2.5	-1.5	0.7	-1.2	0.7	-9.6	-5.6	8.4	-0.9	-0.5	-8.1	-2.7	9.6	-5.4
มค.-มีค.	1.7	-2.8	-1.2	0.5	-1.2	0.8	-9.4	-5.4	8.0	-1.0	-0.1	-6.1	-4.6	8.9	-4.8
มค.-เมย.	1.7	-3.1	-1.0	0.4	-1.2	1.2	-9.4	-5.0	7.4	-0.7	0.0	-5.1	-4.5	7.4	-3.8
มค.-พค.	1.7	-3.4	-0.9	0.1	-1.1	1.4	-9.0	-4.7	6.3	0.0	-0.6	-4.0	-4.3	5.7	-2.4
มค.-มิย.	1.6	-3.3	-0.7	-0.2	-0.9	1.5	-8.5	-4.6	5.1	0.9	-1.0	-3.1	-4.5	4.1	-1.0
มค.-กค.	1.6	-3.2	-0.5	-0.4	-0.8	1.5	-8.5	-4.2	4.3	1.5	-1.2	-2.8	-4.4	3.1	-0.1
มค.-สค.	1.5	-3.0	-0.5	-0.4	-0.7	1.3	-8.6	-3.9	4.0	1.8	-1.4	-2.6	-4.0	2.3	0.5
มค.-กย.	1.3	-2.8	-0.5	-0.4	-0.7	1.1	-8.6	-3.6	3.8	2.1	-2.1	-2.4	-3.8	2.1	0.9
มค.-ตค.	1.2	-2.7	-0.4	-0.4	-0.6	0.9	-8.5	-3.3	3.7	2.3	-2.5	-2.3	-3.5	1.8	1.6
มค.-พย.	1.0	-2.6	-0.4	-0.5	-0.6	0.5	-8.3	-3.1	3.6	2.3	-2.9	-2.1	-3.6	1.7	2.0
มค.-ธค.	0.8	-2.5	-0.3	-0.5	-0.6	-0.2	-8.2	-2.5	3.3	2.0	-3.4	-2.0	-3.2	1.4	2.1



ดัชนีราคาผู้ผลิตแบ่งตามขั้นตอนการผลิต หมวดสินค้าสำเร็จรูป ธันวาคม 2561

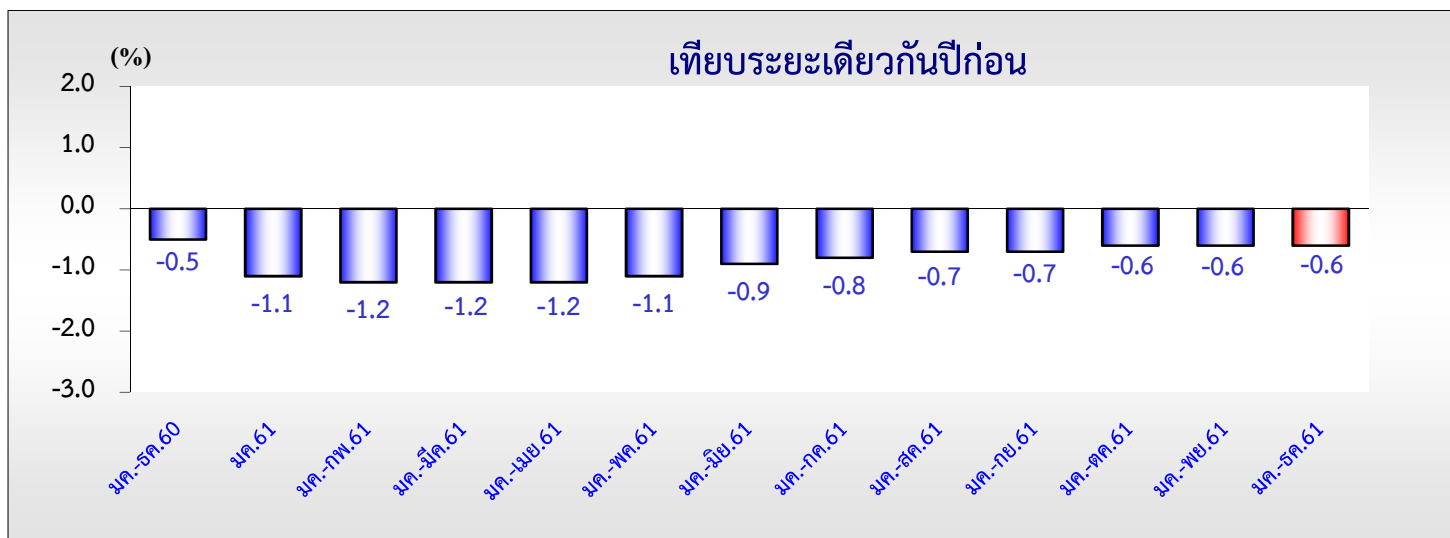
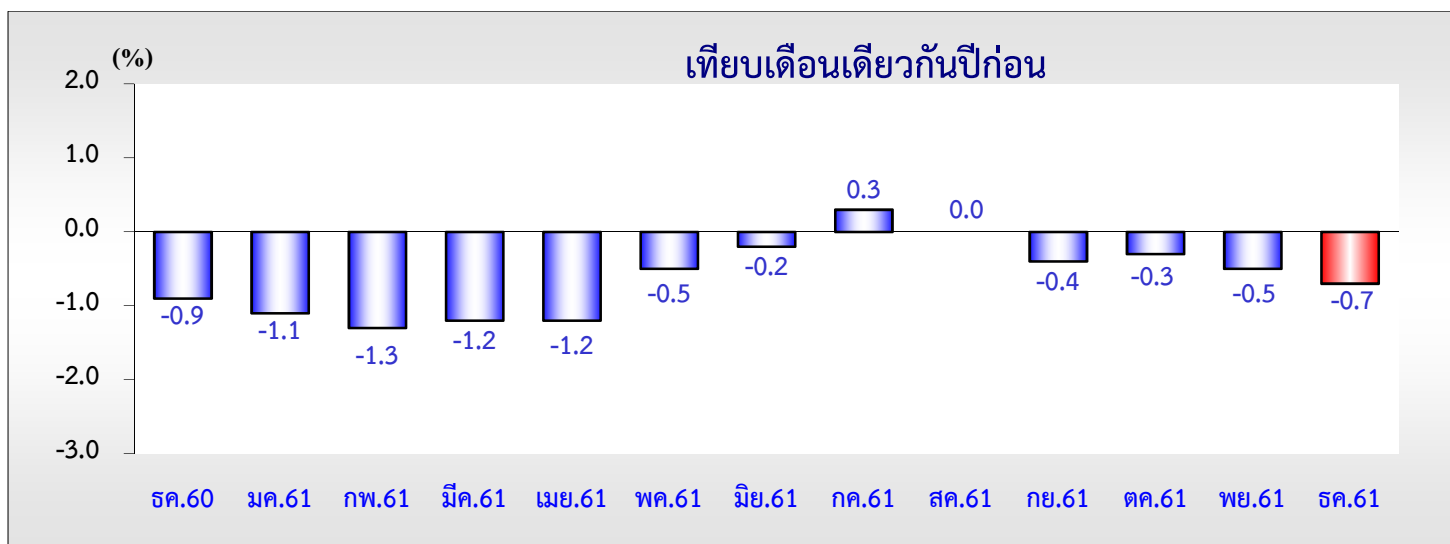
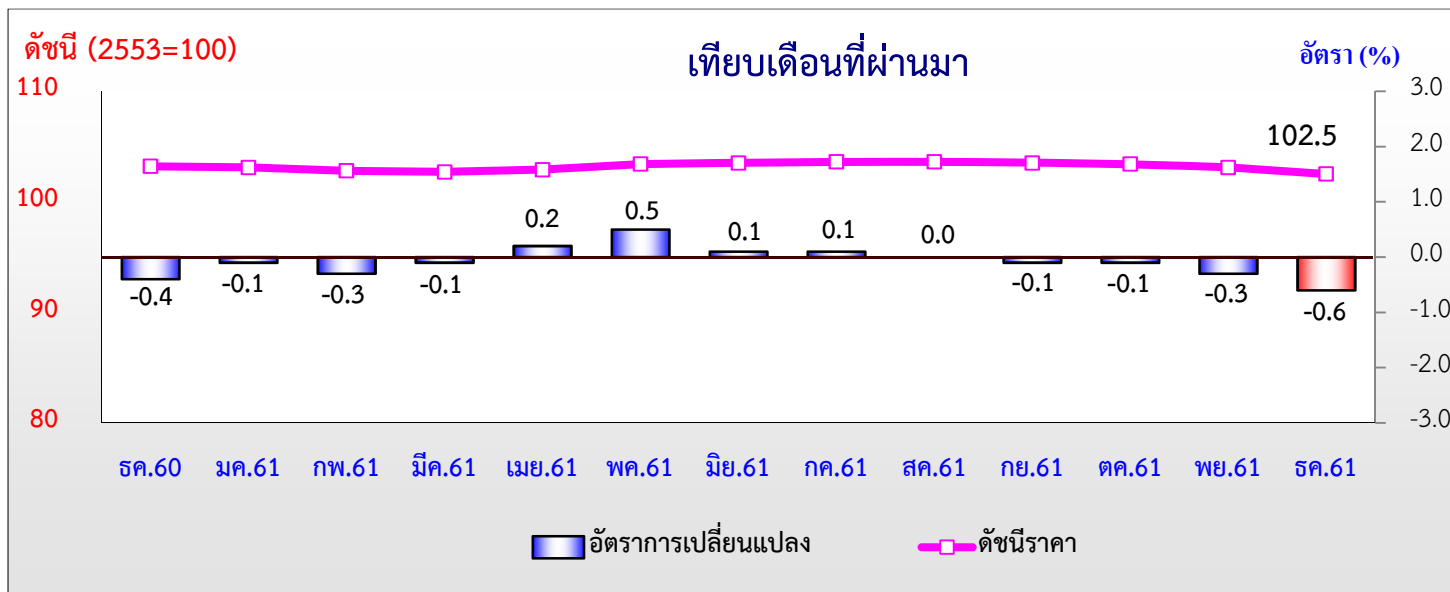



ดัชนีราคาผู้ผลิตแบ่งตามขั้นตอนการผลิต หมวดสินค้าสำเร็จรูป ธันวาคม 2561

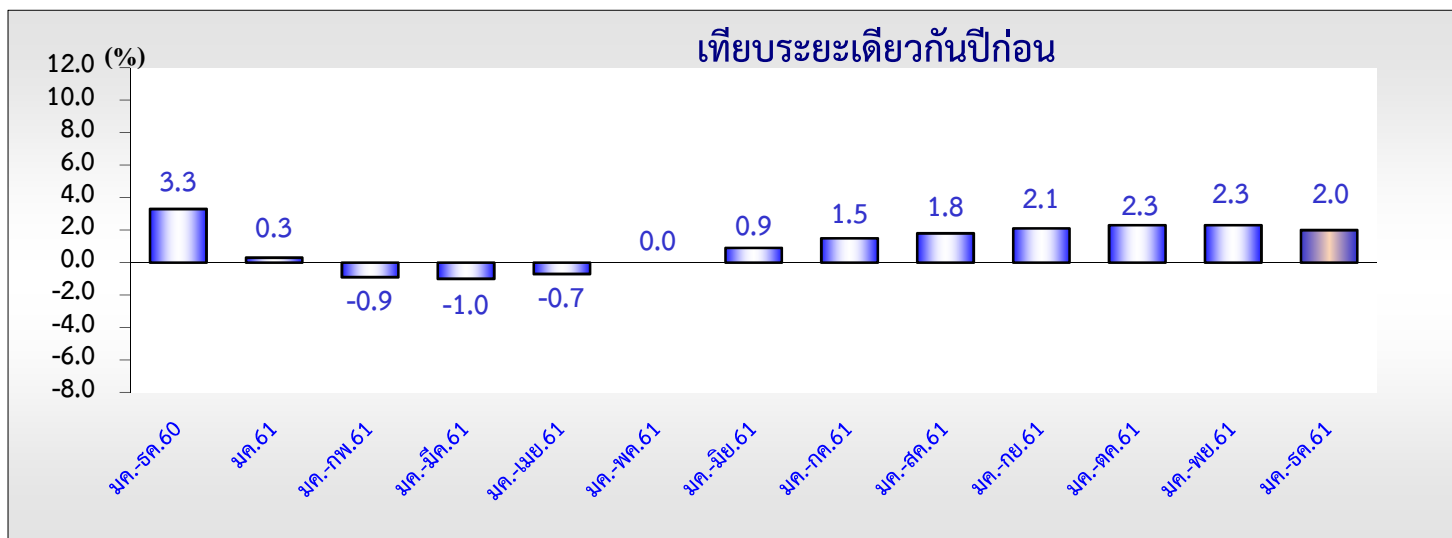
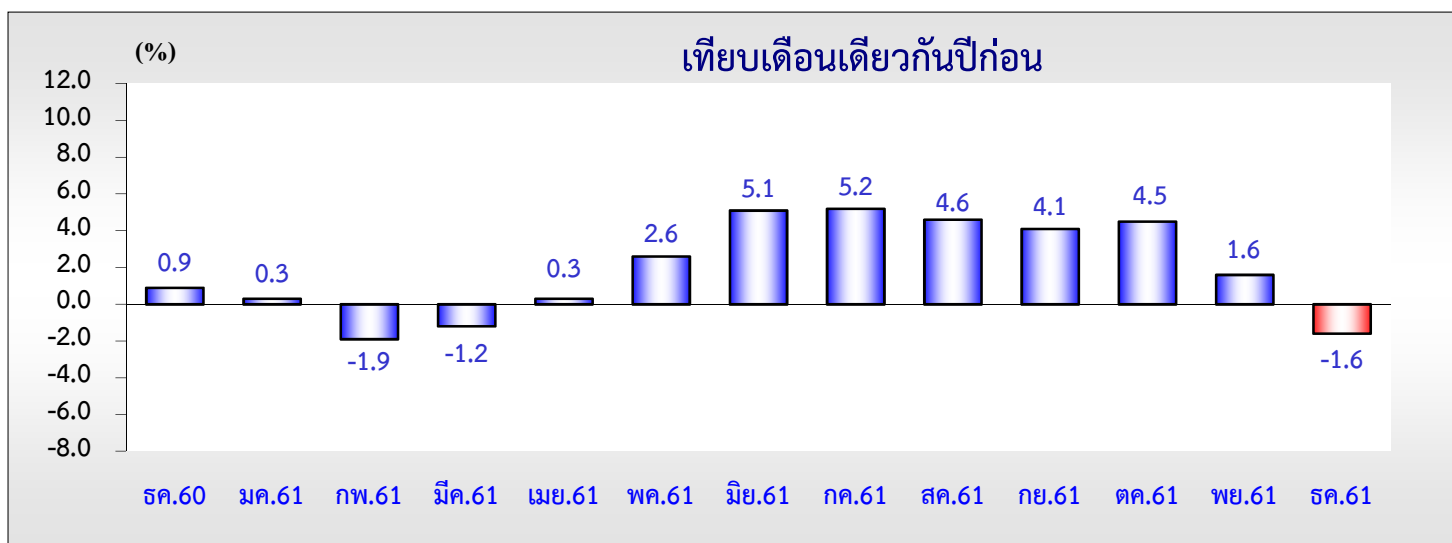
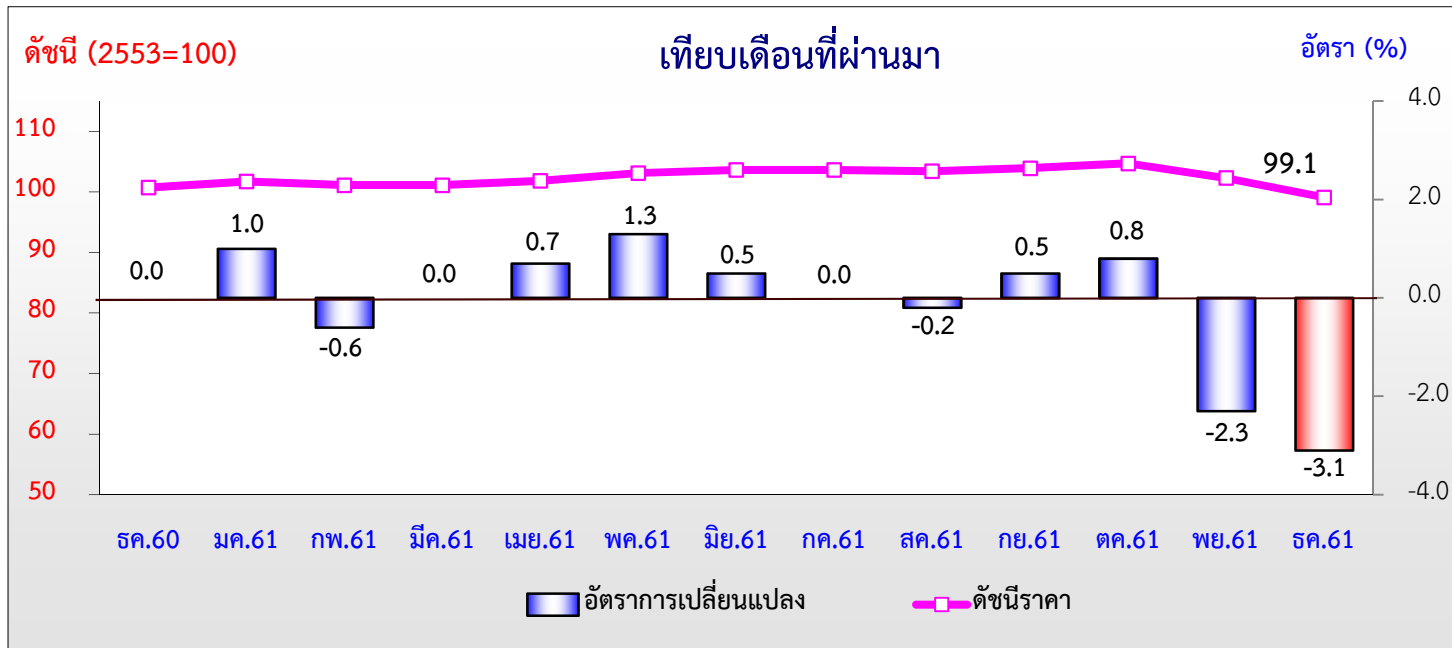



ดัชนีราคาผู้ผลิตแบ่งตามขั้นตอนการผลิต หมวดสินค้าวัตถุดิบ ธันวาคม 2561

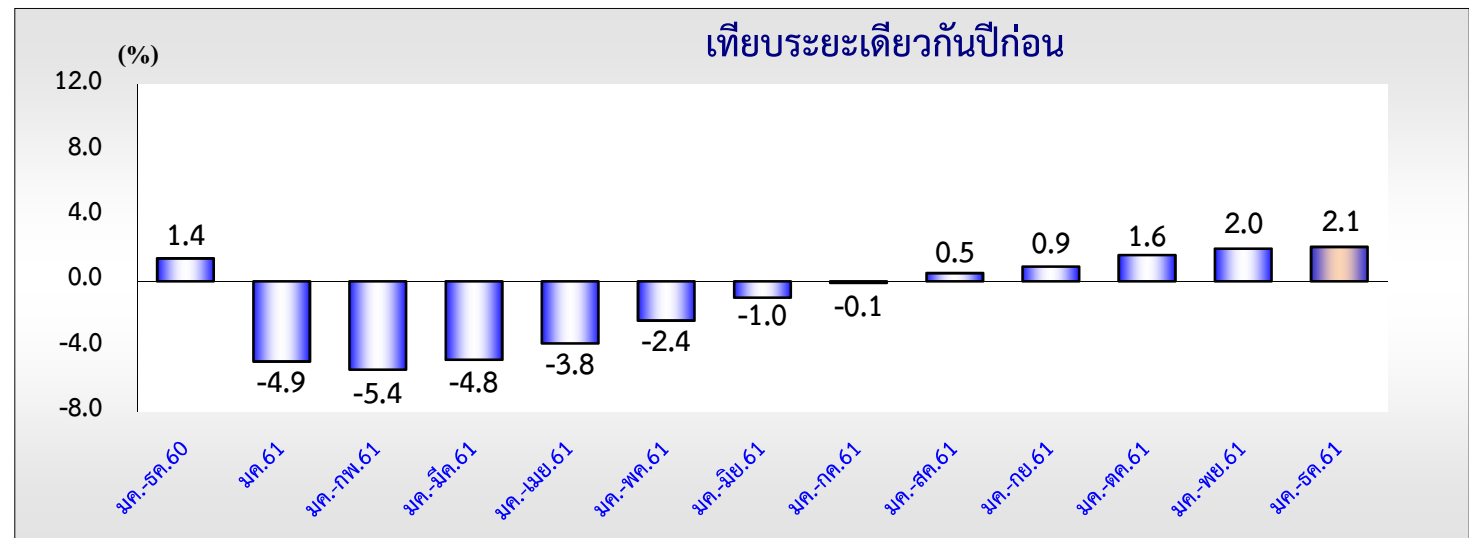
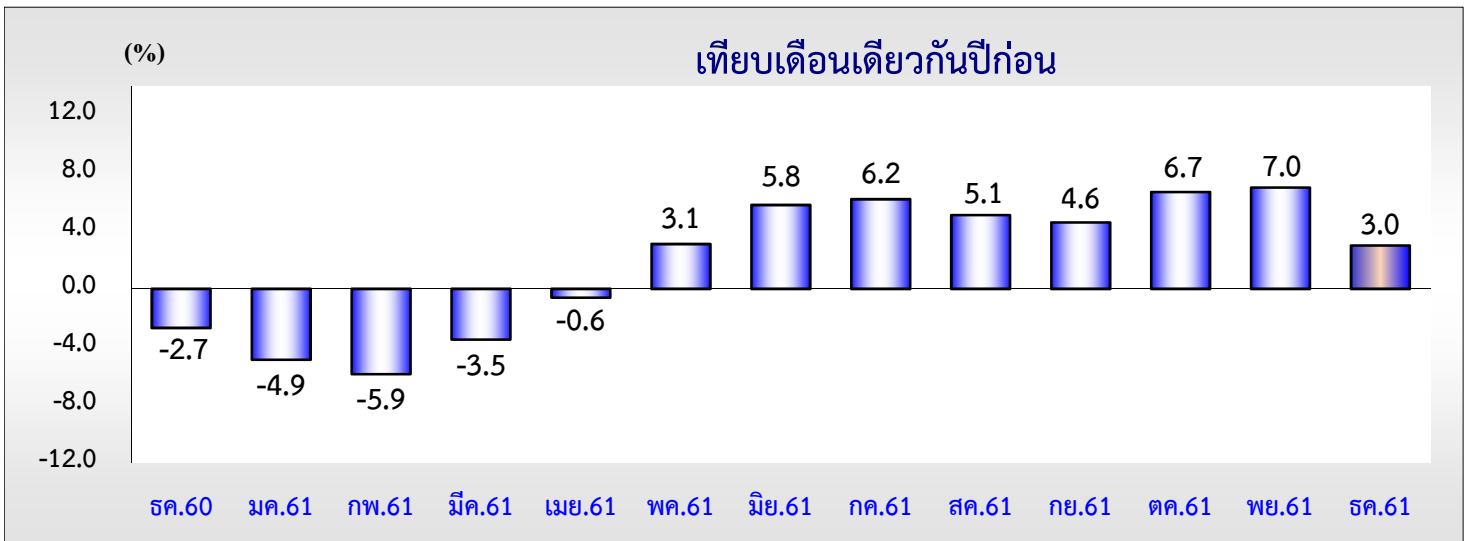
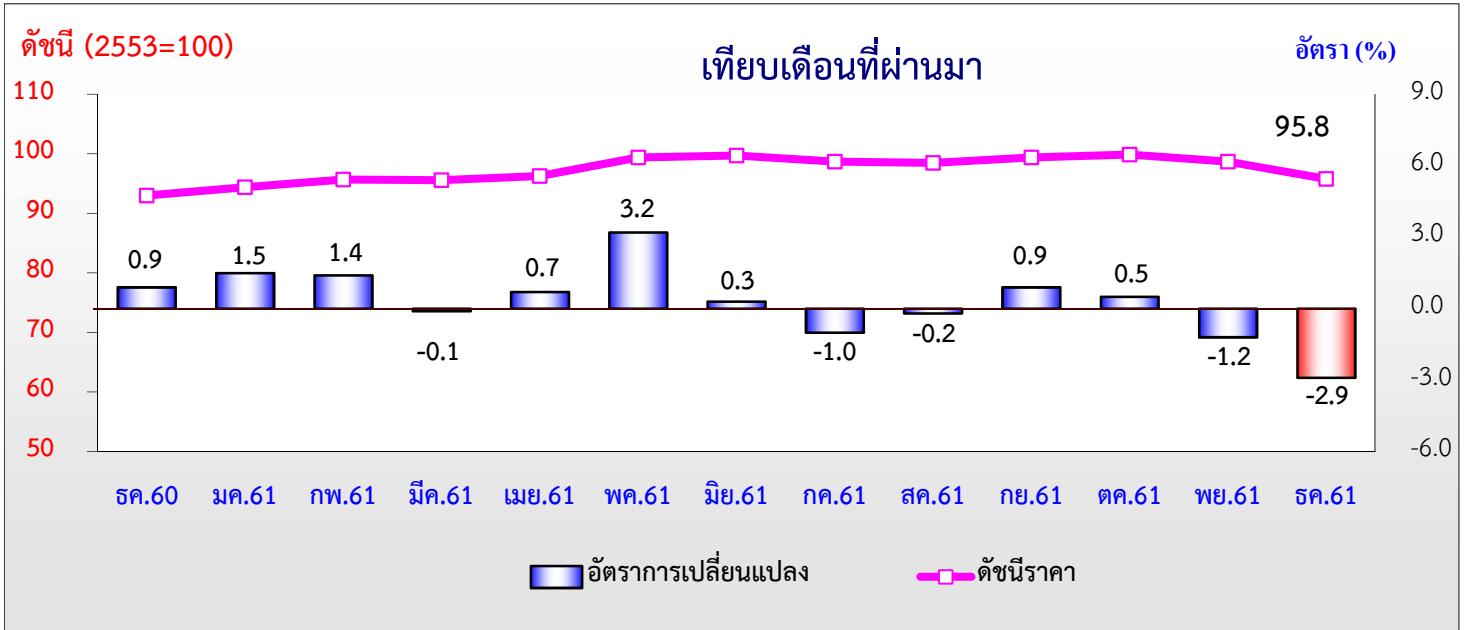

ดัชนีราคาผู้ผลิตเดือนธันวาคม 2561

ดัชนีราคาผู้ผลิตของประเทศ เดือนธันวาคม 2561 เท่ากับ 101.0 เทียบกับเดือนธันวาคม 2560 ลดลงร้อยละ 0.5 (YoY) จากการลดลงของราคาสินค้าหมวดผลิตภัณฑ์อุตสาหกรรม ร้อยละ 1.0 ขณะที่หมวดผลผลิตเกษตรกรรม สูงขึ้นร้อยละ 1.0 หมวดผลิตภัณฑ์จากเหมือง สูงขึ้นร้อยละ 4.9 และเมื่อเทียบกับเดือนพฤศจิกายน 2561 ดัชนีราคาผู้ผลิตลดลงร้อยละ 1.6 (MoM) จากการลดลงของหมวดผลผลิตเกษตรกรรม หมวดผลิตภัณฑ์จากเหมือง และหมวดผลิตภัณฑ์อุตสาหกรรม ลดลงร้อยละ 0.8 5.4 และ 1.6 ตามลำดับ และเทียบเฉลี่ยทั้งปี 2560 ขยายตัวที่ร้อยละ 0.4

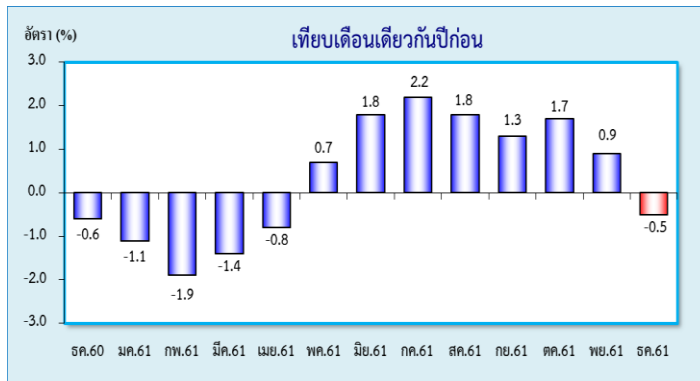
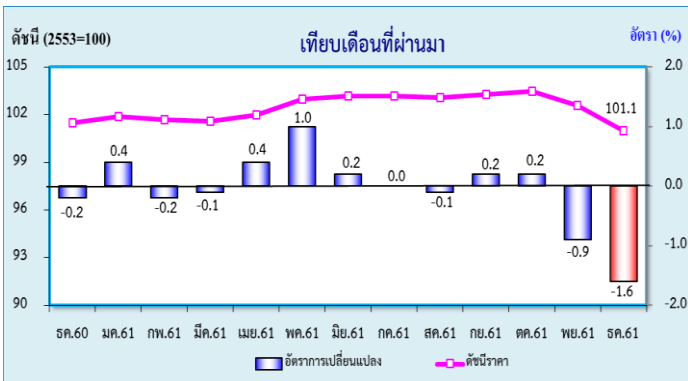

ผลิตภัณฑ์อุตสาหกรรม 1.6 % MoM



สินค้าสำคัญที่ราคาลดลง



กลุ่มอาหาร เช่น ปลากระป๋อง อาหารแช่แข็ง น้ำมัน มันอัดเม็ด และแป้งมัน น้ำตาลทราย



กลุ่มน้ำมันเชื้อเพลิง น้ำมันเบนซิน น้ำมันดีเซลหมุนเร็ว น้ำมันเตา น้ำมันก๊าด และก๊าซปิโตรเลียมเหลว (LPG)



กลุ่มเคมีภัณฑ์ (เม็ดพลาสติก)



เหล็กแผ่น / เหล็กเส้น / เหล็กฉาก

ผลผลิตเกษตรกรรม 0.8 % MoM



สินค้าสำคัญที่ราคาลดลง



มันสำปะหลัง

อ้อย

ยางพารา



ปาล์มสด

กลุ่มพืชผักและผลไม้

ผลิตภัณฑ์จากเหมือง 5.4 % MoM



สินค้าสำคัญที่ราคาลดลง



น้ำมันปิโตรเลียมดิบ

ก๊าซธรรมชาติ

ภาพรวมของเศรษฐกิจภาคการผลิตเฉลี่ยทั้งปี 2561 ขยายตัวอย่างต่อเนื่อง ร้อยละ 0.4 และคาดว่าปี 2562 น่าจะขยายตัวเพิ่มขึ้น ปัจจุบัน จากราคาสินค้าเกษตรที่ปรับตัวขึ้น จากมาตรการต่าง ๆ ของภาครัฐในการดูแลราคาสินค้าเกษตรตกต่ำและด้านผลผลิตที่ออกมาอย่างต่อเนื่องส่งผลให้เกษตรกรมีรายได้เพิ่มขึ้น สำหรับกลุ่มผลิตภัณฑ์จากเหมือง และผลิตภัณฑ์อุตสาหกรรม อาทิ กลุ่มอาหาร กลุ่มน้ำมันเชื้อเพลิง และกลุ่มผลิตภัณฑ์เหล็ก ปรับตัวสูงขึ้นตามต้นทุนวัตถุดิบและเศรษฐกิจโลกเป็นสำคัญ



ดัชนีราคาวัสดุก่อสร้างของประเทศ เดือนธันวาคม 2561

Construction Materials Price Index

CMI	MoM	YoY	AoA
107.2	-0.7	0.5	2.6

ดัชนีราคาวัสดุก่อสร้าง ธ.ค.61 เท่ากับ 107.2



องค์ประกอบของการเปลี่ยนแปลงดัชนีราคาวัสดุก่อสร้าง (Percentage Points)

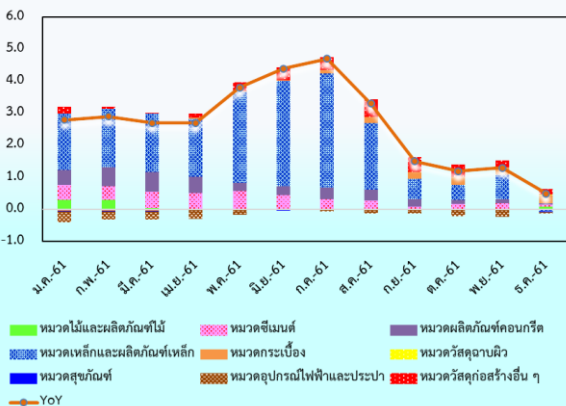

Highlights

ดัชนีราคาวัสดุก่อสร้างเดือนธันวาคม 2561 เท่ากับ 107.2 เทียบกับเดือนธันวาคม 2560 เพิ่มขึ้นร้อยละ 0.5 (YoY) ขยายตัวต่อเนื่องเป็นเดือนที่ 18 จากการสูงขึ้นของดัชนีราคาหมวดกระเบื้อง สูงขึ้นร้อยละ 3.5 หมวดไม้และผลิตภัณฑ์ไม้ สูงขึ้นร้อยละ 1.4 หมวดวัสดุก่อสร้างอื่นๆ สูงขึ้นร้อยละ 0.9 หมวดซีเมนต์ สูงขึ้นร้อยละ 0.4 หมวดผลิตภัณฑ์คอนกรีต สูงขึ้นร้อยละ 0.3 และหมวดวัสดุฉนวนสูง สูงขึ้นร้อยละ 0.2

เมื่อเทียบกับเดือนพฤศจิกายน 2561 ดัชนีราคาลดลงร้อยละ 0.7 (MoM) จากการลดลงของหมวดเหล็กและผลิตภัณฑ์เหล็ก ร้อยละ 3.5 (เหล็กเส้นกลมผิวเรียบ-ผิวขรุขระ เหล็กตัวซี เหล็กฉาก เหล็กทรงน้ำ ลวดผูกเหล็ก ท่อเหล็กดำ ท่อสแตนเลส เหล็กแผ่นเรียบดำ) ปรับตัวลดลงตามราคาตลาดโลกและราคาวัตถุดิบ (บิลเล็ต เศษเหล็ก สินแร่) ประกอบกับปริมาณนำเข้าเหล็กทรงยาวจากต่างประเทศขยายตัวเพิ่มขึ้น รวมทั้งเป็นช่วงเทศกาลปีใหม่ ส่งผลให้สถานการณ์การค้าวัสดุก่อสร้างชะลอตัว ในขณะที่หมวดไม้และผลิตภัณฑ์ไม้ และหมวดอุปกรณ์ไฟฟ้าและประปา ดัชนีราคาขยับขึ้นเล็กน้อยตามความต้องการใช้วัสดุเพื่อการตกแต่งสถานที่ในเทศกาลปีใหม่

พิจารณาการเปลี่ยนแปลงเปรียบเทียบกับเดือนธันวาคม 2560 (YoY) หมวดหลักที่ส่งผลกระทบต่อดัชนีราคาสูงขึ้น ได้แก่ หมวดกระเบื้อง (ผลกระทบ 0.25) หมวดวัสดุก่อสร้างอื่นๆ (ผลกระทบ 0.17) หมวดไม้และผลิตภัณฑ์ไม้ (ผลกระทบ 0.09) หมวดซีเมนต์ (ผลกระทบ 0.05) หมวดผลิตภัณฑ์คอนกรีต (ผลกระทบ 0.05)

ดัชนีราคาวัสดุก่อสร้างเฉลี่ยทั้งปี 2561 ขยายตัวร้อยละ 2.6 จากการขยายตัวของเศรษฐกิจภาคการก่อสร้างที่ได้รับอานิสงค์จากการลงทุนโครงสร้างพื้นฐานของภาครัฐทั้งทางตรงและทางอ้อม แม้ว่าช่วงไตรมาสสุดท้ายจะชะลอตัวเล็กน้อย โดยรวมขยายตัวสูงกว่าปี 2560 ที่ขยายตัวร้อยละ 1.9

แนวโน้มปี 2562 คาดว่ายังคงขยายตัว เนื่องจากยังมีโครงสร้างพื้นฐานหลายโครงการที่จะเร่งประมูลให้แล้วเสร็จ เพื่อให้สามารถดำเนินการก่อสร้างได้อย่างรวดเร็ว การลงทุนภาคเอกชนคาดว่าจะปรับตัวดีขึ้น แม้ว่าจะกังวลผลกระทบจากการปรับอัตราดอกเบี้ยเพิ่มขึ้นที่มีผลตั้งแต่เดือนธันวาคม 2561 ทำให้ผู้บริโภคชะลอการตัดสินใจเล็กน้อยเนื่องจากต้องรับภาระค่างวดในการผ่อนบ้านเพิ่มขึ้น อย่างไรก็ตามคาดว่านักลงทุนสามารถปรับตัวรับสถานการณ์ดังกล่าวได้

ดัชนีราคาวัสดุก่อสร้างเดือนธันวาคม 2561

ดัชนีราคาวัสดุก่อสร้างแสดงถึงการเปลี่ยนแปลงของระดับราคาสินค้าวัสดุก่อสร้างที่ซื้อขายในเขตกรุงเทพฯ และปริมณฑล ครอบคลุมหมวดไม้และผลิตภัณฑ์ไม้ ซีเมนต์ ผลิตภัณฑ์คอนกรีต เหล็กและผลิตภัณฑ์เหล็ก กระจก วัสดุฉนวนผิว สุขภัณฑ์ อุปกรณ์ไฟฟ้าและประปา และวัสดุก่อสร้างอื่น ๆ มีจำนวนรายการสินค้าทั้งหมด 134 รายการ

1. ดัชนีราคาวัสดุก่อสร้างเดือนธันวาคม 2561 เท่ากับ 107.2 (ปี 2553 = 100 และเดือนพฤศจิกายน 2561 เท่ากับ 108.0)
2. การเปลี่ยนแปลงของดัชนีราคาวัสดุก่อสร้างเดือนธันวาคม 2561

2.1 เทียบกับเดือนพฤศจิกายน 2561 ลดลงร้อยละ 0.7 (MoM) โดยมีร้อยละการเปลี่ยนแปลงราคาสินค้าวัสดุก่อสร้างจำแนกตามหมวดแสดงได้ดังภาพที่ 1

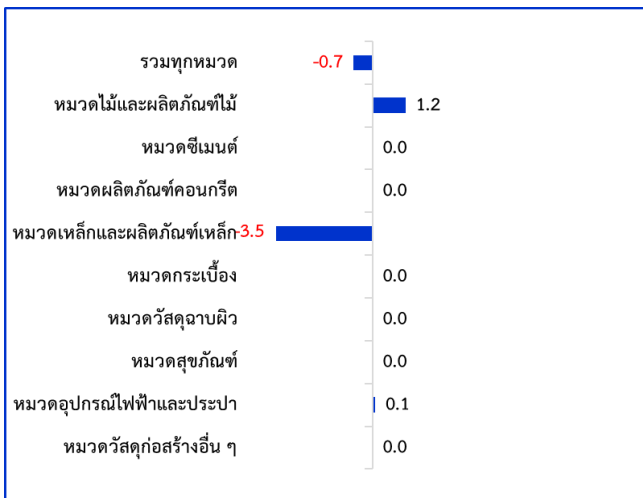

ดัชนีราคาวัสดุก่อสร้างเดือนธันวาคม 2561 เมื่อเทียบกับเดือนพฤศจิกายน 2561 ดัชนีราคาลดลงร้อยละ 0.7 (MoM)
 จากการลดลงของหมวดเหล็กและผลิตภัณฑ์เหล็ก ร้อยละ 3.5 (เหล็กเส้นกลมผิวเรียบ-ผิวขี้ผึ้ง เหล็กตัวซี เหล็กฉาก เหล็กทรงน้ำ ลวดผูกเหล็ก ท่อเหล็กดำ ท่อสแตนเลส เหล็กแผ่นเรียบดำ) ลดลงตามราคาเหล็กในตลาดโลกและราคาวัตถุดิบ (บิลเล็ต เศษเหล็ก สินแร่) ประกอบกับปริมาณนำเข้าเหล็กจากต่างประเทศขยายตัวเพิ่มขึ้น รวมทั้งเป็นช่วงเทศกาลปีใหม่ ส่งผลให้สถานการณ์การค้าวัสดุก่อสร้างชะลอตัว ในขณะที่หมวดไม้และผลิตภัณฑ์ไม้ และหมวดอุปกรณ์ไฟฟ้าและประปา ดัชนีราคาขยับขึ้นเล็กน้อยตามความต้องการใช้วัสดุเพื่อการตกแต่งสถานที่ในเทศกาลปีใหม่

2.2 เทียบกับเดือนธันวาคม 2560 สูงขึ้นร้อยละ 0.5 (YoY) โดยมีร้อยละการเปลี่ยนแปลงราคาสินค้าวัสดุก่อสร้างจำแนกตามหมวดแสดงได้ดังภาพที่ 2

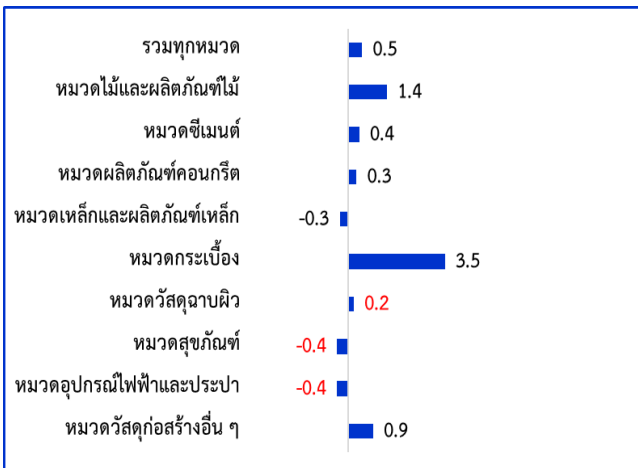

ดัชนีราคาวัสดุก่อสร้างเดือนธันวาคม 2561 เทียบกับเดือนธันวาคม 2560 สูงขึ้นร้อยละ 0.5 (YoY) จากการสูงขึ้นของดัชนีราคาหมวดกระจก สูงขึ้นร้อยละ 3.5 (กระจกเคลือบบุผนัง - ปูพื้น กระจกยาง PVC ปูพื้น กระจกแกรนิต) ต้นทุนวัตถุดิบสูงขึ้น รวมทั้งความต้องการเริ่มฟื้นตัวจากการขยายตัวของภาคอสังหาริมทรัพย์ **หมวดไม้และผลิตภัณฑ์ไม้** ร้อยละ 1.4 (ไม้ฝา ไม้คาน ไม้โครงคร่าว ไม้แบบ) จากไม่นำเข้าราคาสูงขึ้นเนื่องจากฐานราคาต่ำ **หมวดวัสดุก่อสร้างอื่น ๆ** สูงขึ้นร้อยละ 0.9 (ทรายถมที่ ดินถมที่ ดินลูกรัง หินคลุก ทรายหยาบ ทรายละเอียด หินย่อย อลูมิเนียม ยางมะตอย) เนื่องจากมีความต้องการใช้ในโครงการก่อสร้างถนนจำนวนมาก ขณะที่ปริมาณมีน้อย **หมวดซีเมนต์** สูงขึ้นร้อยละ 0.4 (ปูนซีเมนต์ผสม) ความต้องการใช้เพิ่มขึ้นตามการขยายตัวของภาคก่อสร้าง **หมวดผลิตภัณฑ์คอนกรีต** สูงขึ้นร้อยละ 0.3 (พื้นคอนกรีตสำเร็จรูปอัดแรง ซีทไฟลคอนกรีต) ตามราคาปูนซีเมนต์และลวดเหล็กอัดแรง ในขณะที่หมวดเหล็กและผลิตภัณฑ์เหล็กลดลงร้อยละ 0.3 เป็นการติดลบครั้งแรกในรอบ 17 เดือน จากการบริโภคเหล็กทรงยาวลดลง

2.3 เทียบกับเดือนมกราคม-ธันวาคม 2560 สูงขึ้นร้อยละ 2.6 (AoA) โดยมีร้อยละการเปลี่ยนแปลงราคาสินค้าวัสดุก่อสร้างจำแนกตามหมวดแสดงได้ดังภาพที่ 3

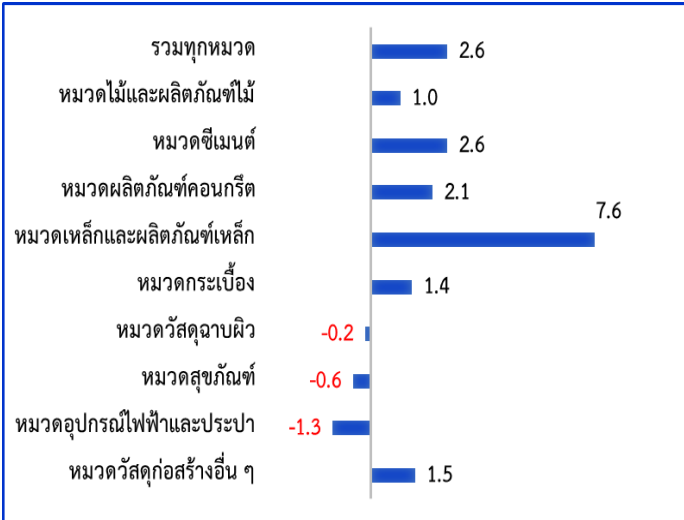

ดัชนีราคาวัสดุก่อสร้างเดือนมกราคม-ธันวาคม 2561 เทียบกับเดือนมกราคม-ธันวาคม 2560 สูงขึ้นร้อยละ 2.6 (AoA) โดยมีปัจจัยจากการสูงขึ้นของดัชนีราคาหมวดอิฐและผลิตภัณฑ์อิฐ สูงขึ้นร้อยละ 7.6 (อิฐเส้นกลม ผิวเรียบ-ผิวขี้เถ้า อิฐตัวซี อิฐฉาบ อิฐตัว I อิฐตัว H อิฐรางน้ำ ลวดอิฐ ท่ออิฐ อิฐแผ่น ตะแกรงอิฐสำเร็จรูป ประตูอิฐม้วน ตะปู) จากต้นทุนวัตถุดิบสูงขึ้น (สินแร่เหล็กและเศษเหล็ก) ประกอบกับความต้องการใช้ขยายตัวเพิ่มขึ้น หมวดซีเมนต์ สูงขึ้นร้อยละ 2.6 (ปูนซีเมนต์ปอร์ตแลนด์-ผสม ปูนซีเมนต์ขาว) จากการปรับราคาสู่ภาวะปกติ เนื่องจากปีที่ผ่านมาให้มีการให้ส่วนลดสูงเพื่อเพิ่มยอดขาย หมวดผลิตภัณฑ์คอนกรีต สูงขึ้นร้อยละ 2.1 (เสาเข็มคอนกรีตอัดแรง พื้นคอนกรีตสำเร็จรูปอัดแรง คานคอนกรีตสำเร็จรูป ท่อระบายน้ำคอนกรีต ถังซีเมนต์สำเร็จรูป ซีทไฟล์คอนกรีต) ตามราคาปูนซีเมนต์และลวดเหล็กอัดแรง ประกอบกับมีความต้องการใช้ในการก่อสร้างของโครงการภาครัฐ หมวดวัสดุก่อสร้างอื่น ๆ สูงขึ้นร้อยละ 1.5 (ทรายถมที่ ดินลูกรัง หินคลุก ทรายหยาบ ทรายละเอียด หินย่อย อิฐมอญ อลูมิเนียม ยางมะตอย) หมวดกระเบื้อง สูงขึ้นร้อยละ 1.4 (กระเบื้องเคลือบบุผนัง - ปูพื้น กระเบื้องยาง PVC ปูพื้น กระเบื้องแกรนิต) และ หมวดไม้และผลิตภัณฑ์ไม้ ร้อยละ 1.0 (ไม้ฝา ไม้คาน ไม้โครงคร่าว ไม้แบบ วงกบประตู-หน้าต่าง บานประตู-หน้าต่าง) จากราคาไม้นำเข้าสูงขึ้น

3. ตารางแสดงดัชนีราคาวัสดุก่อสร้างและอัตราการเปลี่ยนแปลง

(2553 = 100)

รายการ	สัดส่วน น้ำหนัก ธ.ค.61	เดือนธันวาคม 2561					เดือนพฤศจิกายน 2561			
		ดัชนี		อัตราการเปลี่ยนแปลง			เดือน พ.ย.61	อัตราการเปลี่ยนแปลง		
		ธ.ค.61	ธ.ค.60	M/M	Y/Y	A/A		M/M	Y/Y	A/A
ดัชนี	100.00	107.2	106.7	-0.7	0.5	2.6	108.0	-0.1	1.3	2.9
หมวดไม้และผลิตภัณฑ์ไม้	6.45	118.1	116.5	1.2	1.4	1.0	116.7	0.0	0.2	1.0
หมวดซีเมนต์	12.60	105.3	104.9	0.0	0.4	2.6	105.3	0.1	1.4	2.8
หมวดผลิตภัณฑ์คอนกรีต	16.02	132.0	131.6	0.0	0.3	2.1	132.0	0.0	0.8	2.2
หมวดเหล็กและผลิตภัณฑ์เหล็ก	22.61	98.6	98.9	-3.5	-0.3	7.6	102.2	-0.1	3.3	8.5
หมวดกระเบื้อง	6.78	103.3	99.8	0.0	3.5	1.4	103.3	0.0	3.5	1.3
หมวดวัสดุฉนวนผิว	3.55	108.3	108.1	0.0	0.2	-0.2	108.3	0.0	-0.1	-0.2
หมวดสุขภัณฑ์	2.07	106.8	107.2	0.0	-0.4	-0.6	106.8	0.2	-0.6	-0.6
หมวดอุปกรณ์ไฟฟ้าและประปา	12.48	92.1	92.5	0.1	-0.4	-1.3	92.0	0.0	-1.5	-1.3
หมวดวัสดุก่อสร้างอื่น ๆ	17.42	114.0	113.0	0.0	0.9	1.5	114.0	-0.7	1.1	1.5

ดัชนีราคาวัสดุก่อสร้าง
เดือนธันวาคม 2561
สูงขึ้นร้อยละ 0.5 (YoY)

ดัชนีราคาวัสดุก่อสร้างเดือนธันวาคม 2561 เท่ากับ 107.2 เทียบกับเดือนธันวาคม 2560 สูงขึ้นร้อยละ 0.5 (YoY) จากการสูงขึ้นของดัชนีราคาหมวดกระเบื้อง หมวดไม้และผลิตภัณฑ์ไม้ หมวดวัสดุก่อสร้างอื่นๆ หมวดซีเมนต์ หมวดผลิตภัณฑ์คอนกรีต และหมวดวัสดุฉนวนผิวและเมื่อเทียบกับเดือนพฤศจิกายน 2561 ลดลงร้อยละ 0.7 (MoM) จากการลดลงของดัชนีราคา หมวดเหล็กและผลิตภัณฑ์เหล็ก

การเปลี่ยนแปลงดัชนีราคาวัสดุก่อสร้าง

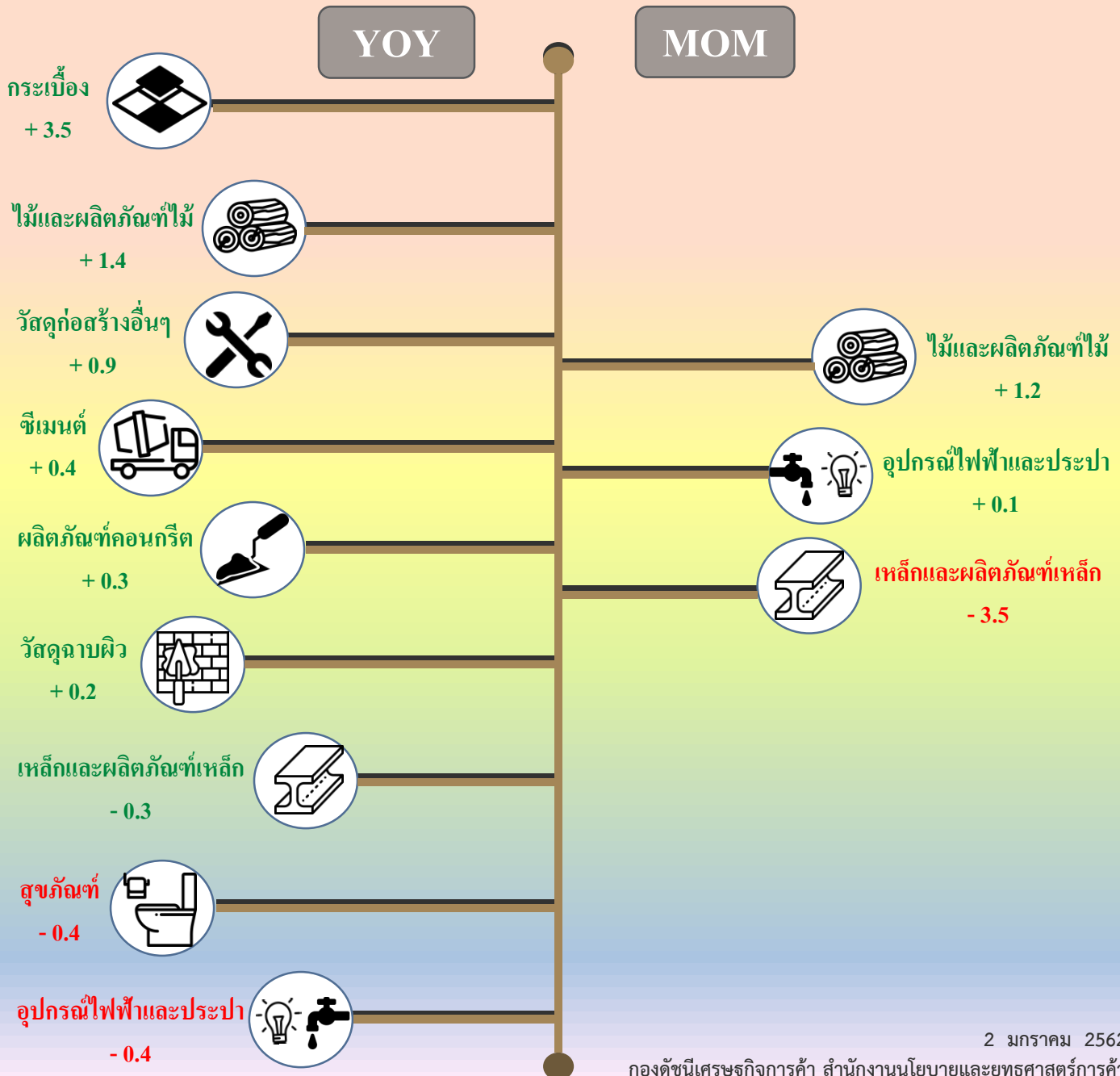



ดัชนีราคาส่งออก-นำเข้าของประเทศ

เดือนพฤศจิกายน 2561

25 ธันวาคม 2561

Export Price Index (XPI)

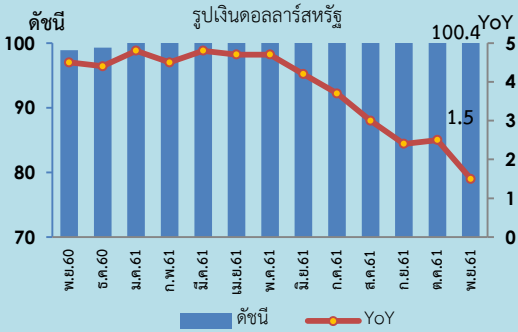

องค์ประกอบของการเปลี่ยนแปลงดัชนีราคาส่งออก (Percentage Points)

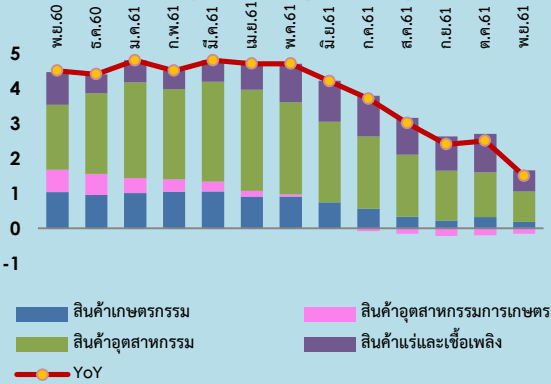

Import Price Index (MPI)

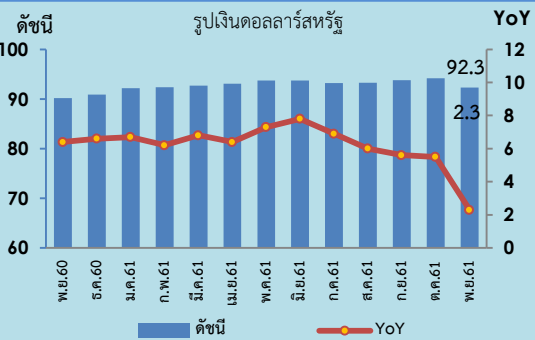

องค์ประกอบของการเปลี่ยนแปลงดัชนีราคานำเข้า (Percentage Points)

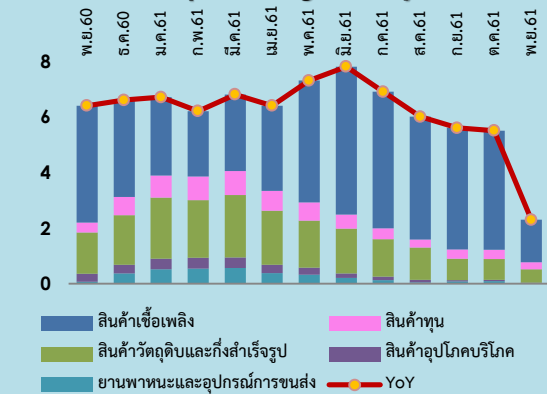

Highlights

ดัชนีราคาส่งออก เดือนพฤศจิกายน 2561 เท่ากับ 100.4 (ปี 2555 = 100) เทียบกับเดือนพฤศจิกายน 2560 ยังคงปรับตัวสูงขึ้นที่ร้อยละ 1.5 (YoY) แม้จะมีความเสี่ยงจากการกีดกันทางการค้าและการเงินของโลก แต่คาดว่าเศรษฐกิจโลกที่ยังเติบโตได้ดีจะเป็นปัจจัยสนับสนุนให้ดัชนีราคาส่งออกปรับตัวสูงขึ้นได้ต่อเนื่อง โดยหมวดสินค้าที่ส่งผลให้ดัชนีราคาส่งออกปรับตัวสูงขึ้น ประกอบด้วย หมวดสินค้าแร่และเชื้อเพลิง โดยเฉพาะน้ำมันสำเร็จรูป รองลงมาคือ หมวดสินค้าอุตสาหกรรม ได้แก่ สินค้าที่เกี่ยวข้องกับน้ำมัน เครื่องอิเล็กทรอนิกส์ เหล็ก เหล็กกล้าและผลิตภัณฑ์ เครื่องใช้ไฟฟ้า และหมวดสินค้าเกษตรกรรม ได้แก่ ผลิตภัณฑ์มันปะหลัง ข้าว และไก่สดแช่เย็นแช่แข็ง ขณะที่หมวดสินค้าอุตสาหกรรม การเกษตรปรับตัวลดลง ได้แก่ น้ำตาลทราย

ดัชนีราคานำเข้า เดือนพฤศจิกายน 2561 เท่ากับ 92.3 (ปี 2555 = 100) เทียบกับเดือนพฤศจิกายน 2560 สูงขึ้นร้อยละ 2.3 (YoY) เป็นผลจากการปรับตัวสูงขึ้นของทุกหมวดสินค้า โดยเฉพาะหมวดสินค้าเชื้อเพลิง ได้แก่ น้ำมันดิบ ก๊าซธรรมชาติปิโตรเลียม และน้ำมันสำเร็จรูป เป็นผลจากปริมาณการผลิตในตลาดโลกที่ลดลง ขณะที่ความต้องการใช้เพิ่มขึ้น รองลงมาคือ หมวดสินค้าวัตถุดิบและกึ่งสำเร็จรูป ได้แก่ เหล็ก เหล็กกล้าและผลิตภัณฑ์ ปุ๋ยและยากำจัดศัตรูพืชและสัตว์ เคมีภัณฑ์ พืชและผลิตภัณฑ์จากพืช และอุปกรณ์ ส่วนประกอบ เครื่องใช้ไฟฟ้าและอิเล็กทรอนิกส์ หมวดสินค้าทุน ได้แก่ เครื่องจักรกลและส่วนประกอบ ผลิตภัณฑ์โลหะ เครื่องจักรไฟฟ้าและส่วนประกอบ และเครื่องมือเครื่องใช้ทางวิทยาศาสตร์ การแพทย์ การทดสอบ หมวดยานพาหนะและอุปกรณ์ การขนส่ง ได้แก่ ส่วนประกอบและอุปกรณ์ยานยนต์ และรถยนต์โดยสารและรถบรรทุก และหมวดสินค้าอุปโภคบริโภค ได้แก่ ผลิตภัณฑ์เวชกรรมและเภสัชกรรม เครื่องใช้เบ็ดเตล็ด เสื้อผ้า รองเท้า และผลิตภัณฑ์สิ่งทออื่นๆ

สินค้าที่ดัชนีราคาส่งออกและดัชนีราคานำเข้าเป็นไปในทิศทางเดียวกัน ได้แก่ น้ำมันดิบ น้ำมันสำเร็จรูป สินค้าที่เกี่ยวข้องกับน้ำมัน (เม็ดพลาสติก เคมีภัณฑ์ เหล็ก) เสื้อผ้าสำเร็จรูป เครื่องปรับอากาศและส่วนประกอบ ยานพาหนะ อุปกรณ์และส่วนประกอบ ปุ๋ย ผลิตภัณฑ์เวชกรรมและเภสัชกรรม เฟอร์นิเจอร์และชิ้นส่วน เครื่องจักรกลและส่วนประกอบ อาหารทะเลแช่เย็นแช่แข็ง กระป๋องและแปรรูป อาหารสัตว์เลี้ยง นมและผลิตภัณฑ์นม

สินค้าที่ดัชนีราคาส่งออกและดัชนีราคานำเข้ามีทิศทางตรงกันข้าม ได้แก่ คอมพิวเตอร์ อุปกรณ์และส่วนประกอบ ผักและผลไม้แช่เย็นแช่แข็ง กระป๋องและแปรรูป เนื่องจากมีการนำเข้าวัตถุดิบส่วนใหญ่จากประเทศจีนซึ่งมีราคาค่อนข้างถูก ขณะที่ความต้องการสินค้าจากตลาดต่างประเทศขยายตัวได้ต่อเนื่อง ประกอบกับฐานปีก่อนหน้าที่อยู่ในระดับต่ำ ส่งผลให้ราคาส่งออกปรับตัวสูงขึ้น นอกจากนี้ แฉวงจรรวมและส่วนประกอบ ราคาสูงขึ้นตามต้นทุนวัตถุดิบที่นำเข้ามา ขณะที่การส่งออกราคาปรับตัวลดลงจากการได้รับผลกระทบสงครามการค้าระหว่างสหรัฐฯ และจีน ผ่านห่วงโซ่อุปทานของสินค้าจีนที่ถูกขึ้นภาษีนำเข้า

ดัชนีราคาส่งออกของประเทศเดือนพฤศจิกายน 2561

ดัชนีราคาส่งออกของประเทศ แสดงถึงการเปลี่ยนแปลงของระดับราคาสินค้าส่งออกในรูปของดัชนี โดยใช้วิธีการเปลี่ยนแปลงของราคาส่งออกที่ผู้ส่งออกในประเทศไทยได้ส่งออกสินค้าไปต่างประเทศ ทั้งนี้ ราคาส่งออกที่สำรวจเป็นราคา F.O.B (Free On Broad) ครอบคลุม 4 หมวดสินค้า ได้แก่ หมวดสินค้าเกษตรกรรม หมวดสินค้าอุตสาหกรรมการเกษตร หมวดสินค้าอุตสาหกรรม และหมวดสินค้าแร่และเชื้อเพลิง มีจำนวนรายการสินค้าทั้งหมด 743 รายการ สรุปได้ดังนี้

1. ดัชนีราคาส่งออกของประเทศเดือนพฤศจิกายน 2561 เท่ากับ 100.4 (ปีฐาน 2555 = 100) (เดือนตุลาคม 2561 เท่ากับ 100.9) โดยดัชนีราคาส่งออกเดือนพฤศจิกายน 2561 ในหมวดสินค้าเกษตรกรรม เท่ากับ 95.9 หมวดสินค้าอุตสาหกรรมการเกษตร เท่ากับ 107.1 หมวดสินค้าอุตสาหกรรม เท่ากับ 102.5 และหมวดสินค้าแร่และเชื้อเพลิง เท่ากับ 84.4

2. การเปลี่ยนแปลงของดัชนีราคาส่งออกของประเทศเดือนพฤศจิกายน 2561 เมื่อเทียบกับ

2.1 เทียบกับเดือนตุลาคม 2561 (MoM) ลดลงร้อยละ -0.5 โดยมีร้อยละการเปลี่ยนแปลงราคาสินค้าส่งออกจำแนกตามรายหมวดสินค้า ดังนี้

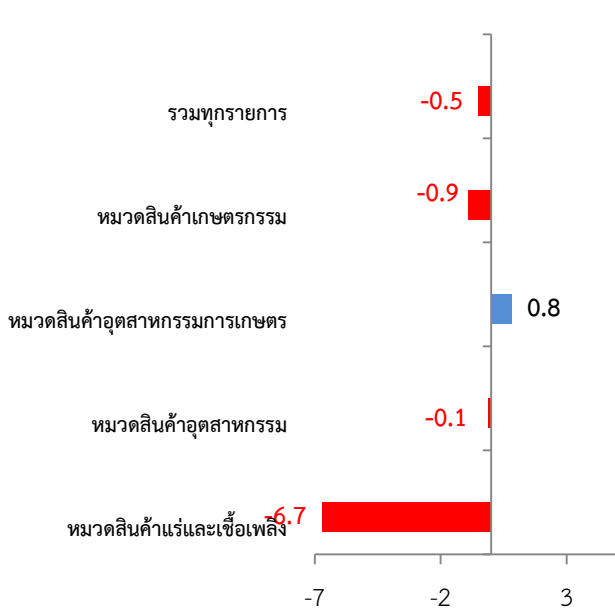

หมวดสินค้าที่ราคาส่งออกปรับตัวลดลง ประกอบด้วย หมวดสินค้าแร่และเชื้อเพลิง ได้แก่ น้ำมันสำเร็จรูปและน้ำมันดิบ ตามอุปทานน้ำมันดิบที่อยู่ในระดับสูง ประกอบกับสต็อกน้ำมันดิบคงคลังของสหรัฐฯ ปรับตัวเพิ่มขึ้น รวมถึงนักลงทุนมีความกังวลเกี่ยวกับความไม่แน่นอนในการปรับลดกำลังการผลิตของกลุ่มประเทศโอเปกและพันธมิตร และสงครามการค้าระหว่างสหรัฐฯและจีน เป็นต้น หมวดสินค้าเกษตรกรรม ได้แก่ ยางพารา ผลิตภัณฑ์มันสำปะหลัง เนื่องจากปริมาณผลผลิตออกสู่ตลาดมาก นอกจากนี้ ยังได้รับปัจจัยกดดันจากราคาน้ำมันดิบที่ลดลง สำหรับข้าวราคาตลาดลงเช่นกัน จากผลที่ข้าวขาวต้องเผชิญกับการแข่งขันที่รุนแรงจากข้าวเวียดนาม ขณะที่ข้าวหอมมะลิราคา ยังคงอยู่ในเกณฑ์ดี สำหรับไก่สดแช่เย็นแช่แข็ง ราคาสูงขึ้นตามความต้องการตลาดต่างประเทศที่มีอย่างต่อเนื่อง และหมวดสินค้าอุตสาหกรรม ได้แก่ เม็ดพลาสติก เคมีภัณฑ์ เหล็ก เหล็กกล้าและผลิตภัณฑ์ ยานพาหนะ อุปกรณ์และส่วนประกอบ ผลิตภัณฑ์ยาง สาเหตุหลักเป็นผลจากสินค้าที่เกี่ยวข้องกับน้ำมันปรับตัวลดลง และความต้องการของตลาดต่างประเทศที่ชะลอตัว ขณะที่ หมวดสินค้าที่ราคาส่งออกปรับตัวสูงขึ้น คือ หมวดสินค้าอุตสาหกรรมการเกษตร โดยเฉพาะน้ำตาลทราย ราคาสูงขึ้นตามความต้องการบริโภคของประเทศคู่ค้า ประกอบกับผลผลิตลดลงเล็กน้อยจากปัญหาภาวะภัยแล้งในประเทศอินเดีย

2.2 เทียบกับเดือนพฤศจิกายน 2560 (YoY) สูงขึ้นร้อยละ 1.5 โดยมีร้อยละการเปลี่ยนแปลงราคาสินค้าส่งออกจำแนกรายหมวดสินค้า ดังนี้

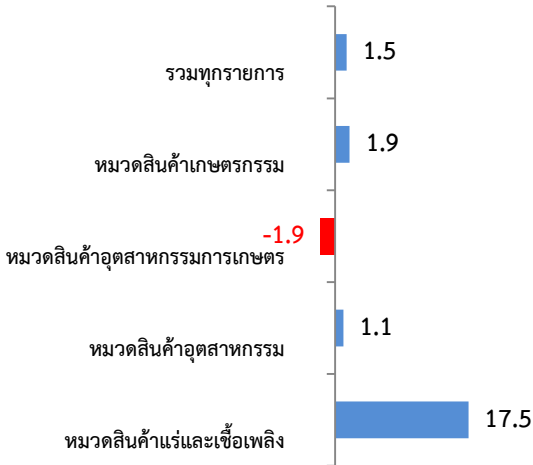

หมวดสินค้าที่ดัชนีราคาส่งออกปรับสูงขึ้น ประกอบด้วย หมวดสินค้าแร่และเชื้อเพลิง ได้แก่ น้ำมันสำเร็จรูปและน้ำมันดิบ หมวดสินค้าอุตสาหกรรม ได้แก่ เครื่องอิเล็กทรอนิกส์ เครื่องใช้ไฟฟ้า สินค้าที่เกี่ยวข้องกับน้ำมัน (เม็ดพลาสติก เคมีภัณฑ์ ผลิตภัณฑ์พลาสติก) เหล็ก เหล็กกล้าและผลิตภัณฑ์ หมวดสินค้าเกษตรกรรม ได้แก่ ผลิตภัณฑ์มันสำปะหลัง ข้าว ไม้สัด แซ่เย็น แซ่แข็ง ผัก ผลไม้สด แซ่เย็น แซ่แข็งและแห้ง ขณะที่ดัชนีราคาส่งออกที่ปรับลดลง คือ หมวดสินค้าอุตสาหกรรมการเกษตร จากราคาน้ำตาลทรายที่ปรับตัวลดลงเป็นสำคัญ

2.3 เทียบเฉลี่ยกับเดือนมกราคม-พฤศจิกายน 2560 (AoA) สูงขึ้นร้อยละ 3.7 โดยมีร้อยละการเปลี่ยนแปลงจำแนกรายหมวดสินค้า ดังนี้

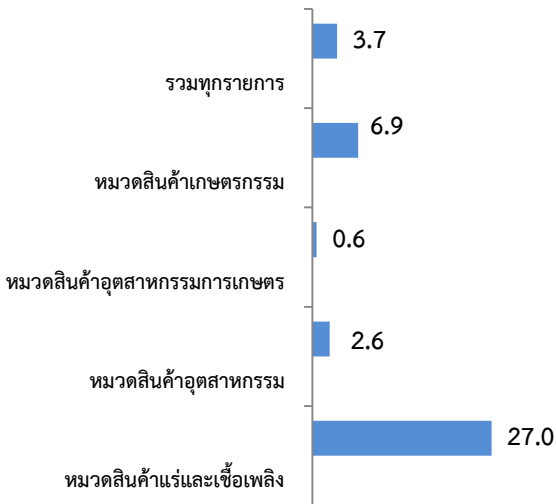

ดัชนีราคาส่งออกปรับสูงขึ้นทุกหมวดสินค้า ประกอบด้วย หมวดสินค้าอุตสาหกรรม ได้แก่ เครื่องอิเล็กทรอนิกส์ เครื่องใช้ไฟฟ้า เม็ดพลาสติก เคมีภัณฑ์ เหล็ก เหล็กกล้าและผลิตภัณฑ์ ยานพาหนะ อุปกรณ์และส่วนประกอบ เครื่องจักรกลและส่วนประกอบ สิ่งทอ และผลิตภัณฑ์พลาสติก หมวดสินค้าแร่และเชื้อเพลิง ได้แก่ น้ำมันสำเร็จรูป และน้ำมันดิบ หมวดสินค้าเกษตรกรรม ได้แก่ ผลิตภัณฑ์มันสำปะหลัง ข้าว ไม้สัด แซ่เย็น แซ่แข็ง ผัก ผลไม้สด แซ่เย็น แซ่แข็งและแห้ง และหมวดสินค้าอุตสาหกรรมการเกษตร ได้แก่ อาหารทะเลกระป๋องและแปรรูป อาหารสัตว์เลี้ยง ผลิตภัณฑ์ข้าวสาลีและอาหารสำเร็จรูปอื่นๆ เป็นหลัก

ทั้งนี้ คาดว่าดัชนีราคาส่งออกของปี 2561 จะมีทิศทางสูงขึ้นตามสถานการณ์เศรษฐกิจโลกและประเทศคู่ค้าที่ปรับตัวดีขึ้น แม้จะมีความผันผวนทางเศรษฐกิจอยู่บ้าง แต่ความต้องการของตลาดต่างประเทศยังมีอย่างต่อเนื่อง ซึ่งจะเห็นได้จากความสามารถในการส่งออกสินค้าได้ดีในหลายกลุ่มสินค้าและตลาดสำคัญ ประกอบกับแนวโน้มราคาน้ำมันดิบตลาดโลกที่สูงขึ้น ส่งผลให้สินค้าที่เกี่ยวข้องกับน้ำมันและสินค้าโภคภัณฑ์มีทิศทางของราคาที่สูงขึ้น ได้แก่ ข้าว มันสำปะหลัง เหล็ก น้ำมันสำเร็จรูป เคมีภัณฑ์ เม็ดพลาสติก เป็นต้น อย่างไรก็ตาม ปัจจัยเสี่ยงที่มีผลต่อการส่งออกของไทยยังคงมีอยู่ เช่น การชะลอตัวของเศรษฐกิจโลก โดยเฉพาะเศรษฐกิจจีน ความไม่แน่นอนของนโยบายเศรษฐกิจการค้าของประเทศคู่ค้า รวมถึงสงครามการค้าระหว่างสหรัฐฯ และจีนที่คาดว่าจะยืดเยื้อ ความผันผวนของอัตราแลกเปลี่ยน และสถานการณ์ความขัดแย้งทางการเมืองของกลุ่มประเทศผู้ผลิตน้ำมัน เป็นต้น

3. ตารางแสดงดัชนีราคาส่งออกและอัตราการเปลี่ยนแปลง

(รูปเงินดอลลาร์สหรัฐ)

หมวด	สัดส่วน น้ำหนัก พ.ย.61	เดือนพฤศจิกายน 2561					เดือนตุลาคม 2561			
		ดัชนี		อัตราการเปลี่ยนแปลง			ดัชนี		อัตราการเปลี่ยนแปลง	
		พ.ย.61	พ.ย.60	M/M	Y/Y	A/A	ต.ค.61	M/M	Y/Y	A/A
ดัชนีราคาส่งออก	100.00	100.4	98.9	-0.5	1.5	3.7	100.9	0.1	2.5	3.9
สินค้าเกษตรกรรม	9.65	95.9	94.1	-0.9	1.9	6.9	96.8	0.0	3.3	7.5
สินค้ากสิกรรม	7.30	89.5	88.4	-1.5	1.2	7.1	90.9	-0.1	3.3	7.7
สินค้าประมง	0.85	116.9	120.6	0.0	-3.1	2.5	116.9	0.3	-2.1	3.0
ปศุสัตว์	1.50	121.7	111.6	1.8	9.1	8.6	119.6	0.3	7.3	8.5
สินค้าอุตสาหกรรมเกษตร	6.91	107.1	109.2	0.8	-1.9	0.6	106.3	0.7	-2.4	0.8
อาหารทะเลกระป๋องและแปรรูป	1.53	122.0	122.8	0.1	-0.7	6.3	121.9	-0.1	-0.2	7.0
น้ำตาลทรายและกากน้ำตาล	0.89	90.7	114.1	2.5	-20.5	-16.0	88.5	5.0	-22.2	-15.6
ผลไม้กระป๋องและแปรรูป	0.81	117.4	117.0	0.8	0.3	-0.2	116.5	1.4	-0.5	-0.2
ผลิตภัณฑ์ข้าวสาลีและอาหารสำเร็จรูปอื่น	0.84	106.7	102.5	0.0	4.1	4.4	106.7	0.2	3.4	4.5
สินค้าอุตสาหกรรม	79.29	102.5	101.4	-0.1	1.1	2.6	102.6	-0.2	1.6	2.7
สิ่งทอ	2.82	106.4	105.5	0.1	0.9	2.2	106.3	0.1	0.9	2.3
อัญมณีและเครื่องประดับ	5.30	90.8	92.7	0.2	-2.0	1.4	90.6	0.6	-1.6	1.8
เครื่องใช้ไฟฟ้า	9.85	106.1	105.5	-0.1	0.6	2.8	106.2	0.0	1.0	3.1
เครื่องอิเล็กทรอนิกส์	15.68	104.0	101.7	0.1	2.3	2.7	103.9	0.0	2.7	2.7
เหล็ก เหล็กกล้าและผลิตภัณฑ์	2.40	104.0	100.6	-0.1	3.4	7.2	104.1	-0.3	4.3	7.7
เม็ดพลาสติก	3.65	101.5	99.6	-1.9	1.9	7.1	103.5	-0.3	4.8	7.7
ผลิตภัณฑ์พลาสติก	1.72	107.4	104.5	0.1	2.8	4.6	107.3	0.2	3.2	4.7
เคมีภัณฑ์	3.16	105.3	101.0	-0.5	4.3	7.4	105.8	0.3	5.9	7.7
ผลิตภัณฑ์ยาง	4.33	98.7	97.6	-0.4	1.1	1.5	99.1	-0.1	1.4	1.6
ยานพาหนะ อุปกรณ์และส่วนประกอบ	14.35	103.8	103.7	-0.3	0.1	1.3	104.1	-0.9	0.5	1.4
สินค้าแร่และเชื้อเพลิง	4.15	84.4	71.8	-6.7	17.5	27.0	90.5	4.0	33.1	28.0
น้ำมันดิบ	0.32	47.3	42.2	-13.5	12.1	29.4	54.7	2.8	37.4	31.6
น้ำมันสำเร็จรูป	3.47	86.2	72.2	-6.2	19.4	28.8	91.9	4.3	34.9	29.8

ดัชนีราคานำเข้าของประเทศเดือนพฤศจิกายน 2561

ดัชนีราคานำเข้าของประเทศ แสดงถึงการเปลี่ยนแปลงของระดับราคาสินค้านำเข้าที่ผู้นำเข้าในประเทศไทยได้จ่ายไปเพื่อนำเข้าสินค้าจากต่างประเทศ ทั้งนี้ ราคานำเข้าที่สำรวจเป็นราคา C.I.F. (Cost, Insurance และ Freight) ครอบคลุม 5 หมวดสินค้า ได้แก่ หมวดสินค้าเชื้อเพลิง หมวดสินค้าทุน หมวดสินค้าวัตถุดิบและกึ่งสำเร็จรูป หมวดสินค้าอุปโภคบริโภค และหมวดยานพาหนะและอุปกรณ์การขนส่ง มีจำนวนรายการสินค้าทั้งหมด 751 รายการ สรุปได้ดังนี้

1. ดัชนีราคานำเข้าของประเทศเดือนพฤศจิกายน 2561 เท่ากับ 92.3 (ปีฐาน 2555 = 100) (เดือนตุลาคม 2561 เท่ากับ 94.2) โดยดัชนีราคานำเข้าเดือนพฤศจิกายน 2561 ในหมวดสินค้าเชื้อเพลิง เท่ากับ 71.8 หมวดสินค้าทุน เท่ากับ 102.1 หมวดสินค้าวัตถุดิบและกึ่งสำเร็จรูป เท่ากับ 96.2 หมวดสินค้าอุปโภคบริโภค เท่ากับ 102.1 และหมวดยานพาหนะและอุปกรณ์การขนส่ง เท่ากับ 94.1

2. การเปลี่ยนแปลงของดัชนีราคานำเข้าของประเทศเดือนพฤศจิกายน 2561 เมื่อเทียบกับ

2.1 เทียบกับเดือนตุลาคม 2561 (MoM) ลดลงร้อยละ -2.0 โดยมีร้อยละการเปลี่ยนแปลงจำแนกรายหมวดสินค้า ดังนี้

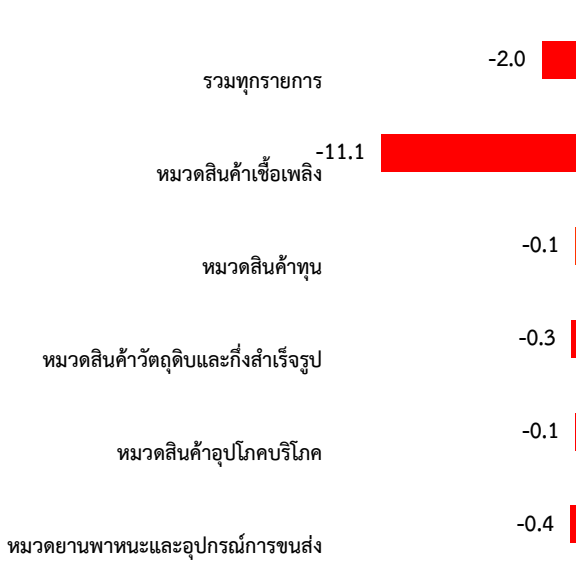

หมวดสินค้าที่ดัชนีราคานำเข้าปรับลดลง ประกอบด้วย หมวดสินค้าเชื้อเพลิง ได้แก่ น้ำมันดิบ น้ำมันสำเร็จรูป และก๊าซธรรมชาติปิโตรเลียม โดยราคาน้ำมันดิบได้รับแรงกดดันจากปริมาณการผลิตทั้งในและนอกกลุ่มโอเปกที่ปรับเพิ่มขึ้น รวมทั้งความตึงเครียดเกี่ยวกับสงครามการค้าระหว่างสหรัฐฯ และจีนที่อาจส่งผลกระทบต่อความต้องการใช้น้ำมันโลก หมวดยานพาหนะและอุปกรณ์การขนส่ง ได้แก่ ส่วนประกอบและอุปกรณ์ยานยนต์ หมวดสินค้าวัตถุดิบและกึ่งสำเร็จรูป ได้แก่ เคมีภัณฑ์ พืชและผลิตภัณฑ์จากพืช เหล็ก เหล็กกล้าและผลิตภัณฑ์ และสัตว์น้ำสด แช่เย็น แช่แข็ง แปรรูปและกึ่งสำเร็จรูป หมวดสินค้าทุน ได้แก่ เครื่องมือเครื่องใช้ทางวิทยาศาสตร์ การแพทย์ การทดสอบ เครื่องจักรกลและส่วนประกอบ ผลิตภัณฑ์ทำจากยาง และหมวดสินค้าอุปโภคบริโภค ได้แก่ เครื่องใช้ไฟฟ้าในบ้าน สบู่ ผงซักฟอกและเครื่องสำอาง และเสื้อผ้า รองเท้า และผลิตภัณฑ์สิ่งทออื่นๆ

2.2 เทียบกับเดือนพฤศจิกายน 2560 (YoY) สูงขึ้นร้อยละ 2.3 โดยมีร้อยละการเปลี่ยนแปลงจำแนกรายหมวดสินค้า ดังนี้

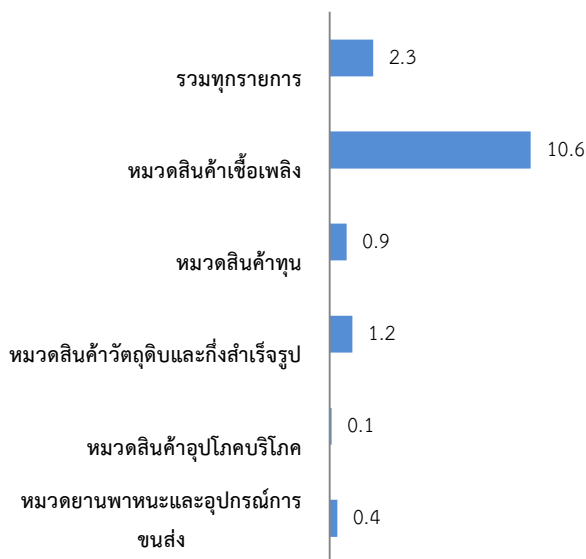

ดัชนีราคานำเข้าปรับสูงขึ้นทุกหมวดสินค้า ประกอบด้วย หมวดสินค้าเชื้อเพลิงเป็นหลัก ได้แก่ น้ำมันดิบ ก๊าซธรรมชาติปิโตรเลียม น้ำมันสำเร็จรูป และถ่านหิน โดยมีสาเหตุหลักมาจากอุปทานน้ำมันในตลาดโลกที่ปรับลดลง ขณะที่ความต้องการใช้เพิ่มขึ้น หมวดสินค้าวัตถุดิบและกึ่งสำเร็จรูป ได้แก่ เหล็ก เหล็กกล้า และผลิตภัณฑ์ ปุ๋ยและยากำจัดศัตรูพืชและสัตว์ เคมีภัณฑ์ พืชและผลิตภัณฑ์จากพืช และอุปกรณ์ ส่วนประกอบ เครื่องใช้ไฟฟ้าและอิเล็กทรอนิกส์ หมวดสินค้าทุน ได้แก่ เครื่องจักรกลและส่วนประกอบ ผลิตภัณฑ์โลหะ เครื่องจักรไฟฟ้าและส่วนประกอบ และเครื่องมือ เครื่องใช้ทางวิทยาศาสตร์ การแพทย์ การทดสอบ หมวดยานพาหนะและอุปกรณ์การขนส่ง ได้แก่ ส่วนประกอบและอุปกรณ์ยานยนต์ และรถยนต์โดยสารและรถบรรทุก และหมวดสินค้าอุปโภคบริโภค ได้แก่ ผลิตภัณฑ์เวชกรรมและเภสัชกรรม เครื่องใช้เบ็ดเตล็ด เสื้อผ้า รองเท้า และผลิตภัณฑ์สิ่งทออื่นๆ

2.3 เทียบเฉลี่ยกับเดือนมกราคม-พฤศจิกายน 2560 (AoA) สูงขึ้นร้อยละ 6.0 โดยมีร้อยละการเปลี่ยนแปลงจำแนกรายหมวดสินค้า ดังนี้

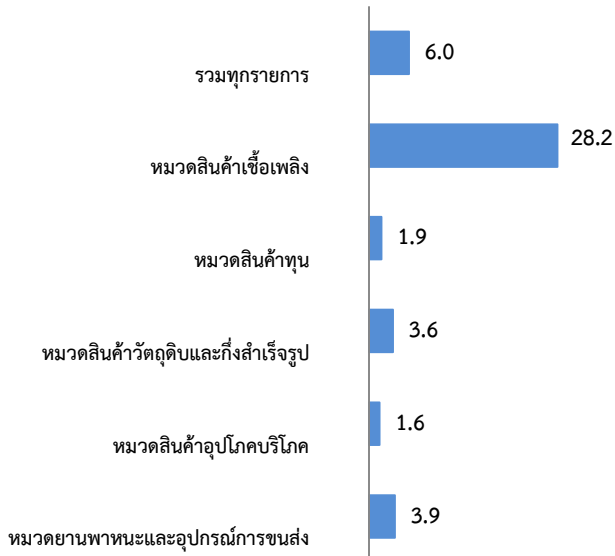

ดัชนีราคานำเข้าปรับสูงขึ้นทุกหมวดสินค้า ประกอบด้วย **หมวดสินค้าเชื้อเพลิง** ได้แก่ น้ำมันดิบ ก๊าซธรรมชาติปิโตรเลียม น้ำมันสำเร็จรูป ถ่านหิน และเชื้อเพลิงอื่นๆ **หมวดยานพาหนะและอุปกรณ์การขนส่ง** ได้แก่ ส่วนประกอบและอุปกรณ์ยานยนต์ รถยนต์นั่ง ส่วนประกอบและอุปกรณ์รถจักรยานยนต์และรถจักรยาน **หมวดสินค้าวัตถุดิบและกึ่งสำเร็จรูป** ได้แก่ เหล็ก เหล็กกล้า และผลิตภัณฑ์ เคมีภัณฑ์ ทองคำ สินแร่โลหะ ปุ๋ยและยากำจัดศัตรูพืช และสัตว์ อุปกรณ์ส่วนประกอบเครื่องใช้ไฟฟ้าและอิเล็กทรอนิกส์ พืชและผลิตภัณฑ์จากพืช และสัตว์น้ำสด แช่เย็น แช่แข็ง แปรรูปและกึ่งสำเร็จรูป ด้ายและเส้นใย **หมวดสินค้าทุน** ได้แก่ เครื่องจักรกลและส่วนประกอบ เครื่องจักรไฟฟ้าและส่วนประกอบ ผลิตภัณฑ์โลหะ เครื่องคอมพิวเตอร์ อุปกรณ์และส่วนประกอบ และเครื่องมือเครื่องใช้ทางวิทยาศาสตร์ การแพทย์ การทดสอบ และ**หมวดสินค้าอุปโภคบริโภค** ได้แก่ ผลิตภัณฑ์เวชกรรมและเภสัชกรรม สบู่ ผงซักฟอกและเครื่องสำอาง เสื้อผ้า รองเท้า และผลิตภัณฑ์สิ่งทอ ผลิตภัณฑ์อาหารอื่นๆ เครื่องใช้เบ็ดเตล็ด และเครื่องใช้และเครื่องตกแต่งภายในบ้านเรือน

ทั้งนี้ คาดว่าดัชนีราคานำเข้าปี 2561 จะยังขยายตัวจากปีก่อน ถึงแม้ว่าราคาสินค้าเชื้อเพลิงซึ่งเป็นสินค้านำเข้าหลักของไทย ในช่วงปลายปีจะมีแนวโน้มลดลงก็ตาม เนื่องจากได้รับแรงกดดันจากภาวะอุปทานล้นตลาดและความกังวลว่าเศรษฐกิจโลกจะชะลอตัว แต่ในช่วงตลอดปี 2561 ที่ผ่านมา ยังถือว่าเป็นสินค้าสำคัญที่สนับสนุนให้ดัชนีราคานำเข้าปรับตัวสูงขึ้นอย่างค่อยเป็นค่อยไป จากผลของความตกลงร่วมมือกันระหว่างผู้ผลิตน้ำมันที่พยายามปรับลดกำลังการผลิตลง นอกจากนี้ สินค้านำเข้าอื่นๆ ที่เกี่ยวเนื่องกับน้ำมันได้มีการปรับตัวสูงขึ้นมาโดยตลอดเช่นกัน เช่น เคมีภัณฑ์ เม็ดพลาสติก และผลิตภัณฑ์ทำจากพลาสติก เป็นต้น

3. ตารางแสดงดัชนีราคานำเข้าและอัตราการเปลี่ยนแปลง

(รูปเงินดอลลาร์สหรัฐ)

หมวด	สัดส่วน น้ำหนัก พ.ย.61	เดือนพฤศจิกายน 2561					เดือนตุลาคม 2561			
		ดัชนี		อัตราการเปลี่ยนแปลง			ดัชนี		อัตราการเปลี่ยนแปลง	
		พ.ย.61	พ.ย.60	M/M	Y/Y	A/A	ต.ค.61	M/M	Y/Y	A/A
ดัชนีราคานำเข้า	100.00	92.3	90.2	-2.0	2.3	6.0	94.2	0.4	5.5	6.5
สินค้าเชื้อเพลิง	14.89	71.8	64.9	-11.1	10.6	28.2	80.8	2.4	31.8	30.1
น้ำมันดิบ	9.53	71.8	63.8	-13.6	12.5	35.0	83.1	3.1	40.6	37.8
น้ำมันสำเร็จรูป	1.97	88.9	85.3	-14.2	4.2	24.5	103.6	2.8	29.3	26.7
ก๊าซธรรมชาติปิโตรเลียม	1.95	66.0	56.5	-1.3	16.8	18.5	66.9	0.6	18.8	18.4
สินค้าทุน	27.14	102.1	101.2	-0.1	0.9	1.9	102.2	-0.2	1.2	2.0
ผลิตภัณฑ์โลหะ	1.99	99.6	96.4	0.0	3.3	3.2	99.6	0.1	3.4	3.2
เครื่องจักรกลและส่วนประกอบ	8.75	103.8	102.4	-0.1	1.4	2.2	103.9	0.0	1.6	2.3
เครื่องจักรไฟฟ้าและส่วนประกอบ	7.68	99.9	99.5	0.0	0.4	2.2	99.9	-0.7	0.8	2.3
เครื่องคอมพิวเตอร์ อุปกรณ์และส่วนประกอบ	3.32	101.6	101.7	0.2	-0.1	0.7	101.4	-0.1	-0.4	0.8
เครื่องมือ เครื่องใช้ทางวิทยาศาสตร์ การแพทย์ฯ	1.79	103.8	102.4	-0.7	1.4	1.4	104.5	0.1	2.4	1.3
สินค้าวัตถุดิบและกึ่งสำเร็จรูป	40.90	96.2	95.1	-0.3	1.2	3.6	96.5	0.2	1.9	4.0
สัตว์น้ำสด แช่เย็น แช่แข็ง แปรรูปและกึ่งสำเร็จรูป	1.28	123.5	121.1	-0.8	2.0	4.7	124.5	-0.3	2.4	5.0
พืชและผลิตภัณฑ์จากพืช	2.79	101.0	98.5	-0.5	2.5	2.5	101.5	0.0	3.3	2.5
เคมีภัณฑ์	6.59	91.8	90.4	-1.5	1.5	5.7	93.2	0.4	4.8	6.2
ผลิตภัณฑ์ทำจากพลาสติก	1.83	98.7	99.3	-0.1	-0.6	0.2	98.8	-0.3	-0.6	0.3
เครื่องเพชรพลอย อัญมณี เงินแท่งและทองคำ	6.23	84.8	86.8	0.2	-2.3	2.5	84.6	1.0	-2.3	3.1
เหล็ก เหล็กกล้าและผลิตภัณฑ์	5.23	91.4	88.1	-0.2	3.7	6.2	91.6	-0.2	4.6	6.5
สินแร่โลหะอื่น ๆ เศษโลหะและผลิตภัณฑ์	3.84	99.8	99.5	0.0	0.3	4.0	99.8	0.0	0.5	4.5
ปุ๋ย และยากำจัดศัตรูพืชและสัตว์	1.19	80.9	75.5	-0.1	7.2	8.6	81.0	1.0	8.6	8.8
อุปกรณ์ ส่วนประกอบเครื่องใช้ไฟฟ้าและอิเล็กทรอนิกส์	6.70	106.2	104.8	-0.1	1.3	1.6	106.3	0.1	1.2	1.6
สินค้าอุปโภคบริโภค	11.12	102.1	102.0	-0.1	0.1	1.6	102.2	0.0	0.4	1.9
ผัก ผลไม้และของปรุงแต่งที่ทำจากผัก ผลไม้	0.90	101.9	103.0	0.0	-1.1	0.7	101.9	0.0	-0.9	0.9
ผลิตภัณฑ์เวชกรรมและเภสัชกรรม	1.39	99.8	97.7	0.9	2.1	4.0	98.9	1.3	1.9	4.2
เครื่องใช้เบ็ดเตล็ด	0.74	101.7	100.4	0.1	1.3	1.3	101.6	-0.2	1.5	1.9
เครื่องใช้ไฟฟ้าในบ้าน	3.16	101.8	102.9	-0.6	-1.1	1.8	102.4	-0.2	-0.7	-0.5
ยานพาหนะและอุปกรณ์การขนส่ง	5.94	94.1	93.7	-0.4	0.4	-0.7	94.5	-0.5	1.4	4.2
รถยนต์นั่ง	0.34	104.4	105.0	-0.7	-0.6	3.9	105.1	-0.8	1.0	3.4
รถยนต์โดยสารและรถบรรทุก	0.21	104.5	101.1	1.2	3.4	2.9	103.3	-0.3	2.2	1.5
ส่วนประกอบและอุปกรณ์ยานยนต์	4.93	91.5	91.1	-0.4	0.4	1.7	91.9	-0.5	1.5	4.4

ดัชนีราคาส่งออก เดือนพฤศจิกายน 2561 เทียบกับเดือนพฤศจิกายน 2560 สูงขึ้นร้อยละ 1.5 (YoY) แม้จะมีความเสี่ยงจากการกีดกันทางการค้าและการเงินของโลก แต่คาดว่าเศรษฐกิจโลกที่ยังเติบโตได้ดีจะเป็นปัจจัยสนับสนุนให้ดัชนีราคาส่งออกปรับตัวสูงขึ้นได้ต่อเนื่อง โดยหมวดสินค้าสำคัญที่ดัชนีราคาส่งออกปรับตัวสูงขึ้น ประกอบด้วย หมวดสินค้าแร่และเชื้อเพลิง โดยเฉพาะน้ำมันสำเร็จรูป หมวดสินค้าอุตสาหกรรม และหมวดสินค้าเกษตรกรรม ขณะที่หมวดสินค้าอุตสาหกรรมการเกษตรปรับตัวลดลง ได้แก่ น้ำตาลทราย สำหรับดัชนีราคานำเข้า เดือนพฤศจิกายน 2561 เทียบกับเดือนพฤศจิกายน 2560 สูงขึ้นร้อยละ 2.3 (YoY) เป็นผลจากการปรับสูงขึ้นของทุกหมวดสินค้า โดยเฉพาะหมวดสินค้าเชื้อเพลิง ได้แก่ น้ำมันดิบ ก๊าซธรรมชาติปิโตรเลียม และน้ำมันสำเร็จรูป เป็นผลจากปริมาณผลผลิตในตลาดโลกที่ลดลง ขณะที่ความต้องการใช้เพิ่มขึ้น

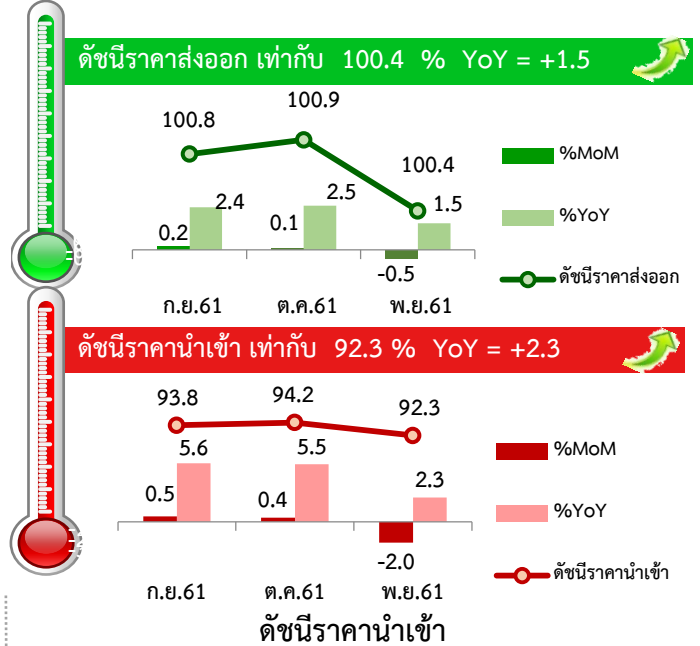

ดัชนีราคาส่งออก

%YoY



+ 1.9 %

หมวดสินค้าเกษตรกรรม

ผลิตภัณฑ์มันสำปะหลัง ข้าว ไข่สด แซ่เย็นแช่แข็ง และผัก ผลไม้สด แช่เย็น แช่แข็งและแห้ง



-1.9 %

หมวดสินค้าอุตสาหกรรมการเกษตร

น้ำตาลทราย



+ 1.1 %

หมวดสินค้าอุตสาหกรรม

เครื่องอิเล็กทรอนิกส์ เครื่องใช้ไฟฟ้า สินค้าที่เกี่ยวข้องกับน้ำมัน (เม็ดพลาสติก เคมีภัณฑ์ ผลิตภัณฑ์พลาสติก) เหล็ก เหล็กกล้าและผลิตภัณฑ์



+ 17.5 %

หมวดสินค้าแร่และเชื้อเพลิง

น้ำมันสำเร็จรูป และน้ำมันดิบ



+ 10.6 %

หมวดสินค้าเชื้อเพลิง

น้ำมันดิบ ก๊าซธรรมชาติปิโตรเลียม น้ำมันสำเร็จรูป และถ่านหิน



+ 0.9 %

หมวดสินค้าทุน

เครื่องจักรกลและส่วนประกอบ ผลิตภัณฑ์โลหะ เครื่องจักรไฟฟ้าและส่วนประกอบ เครื่องใช้ทางวิทยาศาสตร์ การแพทย์ การทดสอบ



+ 1.2 %

หมวดสินค้าวัตถุดิบและกึ่งสำเร็จรูป

เหล็ก เหล็กกล้า และผลิตภัณฑ์ ปุ๋ยและยากำจัดศัตรูพืชและสัตว์ เคมีภัณฑ์



+ 0.1 %

หมวดสินค้าอุปโภคบริโภค

ผลิตภัณฑ์เวชกรรมและเภสัชกรรม เครื่องใช้เบ็ดเตล็ด เสื้อผ้า รองเท้า และผลิตภัณฑ์สิ่งทอ



+ 0.4 %

หมวดยานพาหนะและอุปกรณ์การขนส่ง

ส่วนประกอบและอุปกรณ์ยานยนต์ รถยนต์นั่ง



Export Business Expectation Index (EBE)

ดัชนีคาดการณ์ภาวะธุรกิจส่งออก

ไตรมาส 1/2562 = 62.4

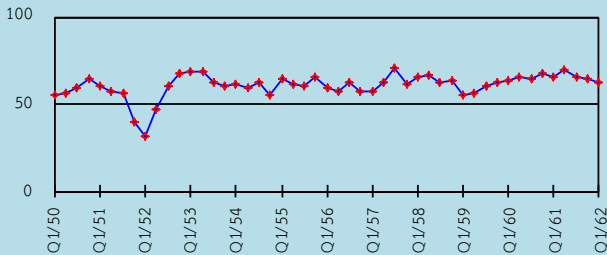

ไตรมาส	% ดีขึ้น	% เท่าเดิม	% ลดลง	ดัชนี
1/2562	40.7	43.4	15.9	62.4
4/2561	45.1	39.4	15.5	64.8
3/2561	43.0	46.0	11.0	66.0
2/2561	50.3	38.8	10.8	69.8

ดัชนีคาดการณ์ความสามารถในการแข่งขัน

ไตรมาส 1/2562 = 61.7

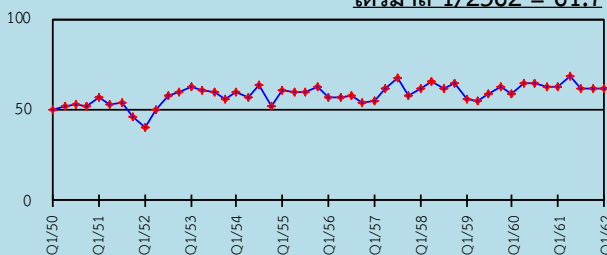

ไตรมาส	% ดีขึ้น	% เท่าเดิม	% ลดลง	ดัชนี
1/2562	36.9	49.7	13.4	61.7
4/2561	35.2	52.5	12.3	61.4
3/2561	36.1	51.9	12.0	62.0
2/2561	45.8	45.1	9.1	68.4

Highlights

ผลการสำรวจความคิดเห็นของผู้ส่งออกในไตรมาสที่ 1/2562 (มกราคม-มีนาคม) ดัชนีคาดการณ์ภาวะธุรกิจส่งออกและดัชนีคาดการณ์ความสามารถในการแข่งขันมีแนวโน้มสูงขึ้น โดยดัชนีมีค่า 62.4 และ 61.7 ตามลำดับ จากความคิดเห็นของผู้ส่งออก จำนวน 301 ราย มีรายละเอียด ดังนี้

ดัชนีคาดการณ์ภาวะธุรกิจส่งออก ผู้ส่งออกคาดว่าจะการส่งออกไตรมาสที่ 1/2562 (มกราคม-มีนาคม) จะดีขึ้นร้อยละ 40.7 ไม่เปลี่ยนแปลงร้อยละ 43.4 และลดลงร้อยละ 15.9 ทำให้ดัชนีคาดการณ์ภาวะธุรกิจส่งออก ไตรมาสที่ 1/2562 มีค่าเท่ากับ 62.4 ปรับลดลงจากไตรมาสที่ 4/2561 ที่ระดับ 64.8 แสดงว่าผู้ส่งออกยังคงมีมุมมองว่าการส่งออกจะมีทิศทางที่ดี แต่อาจจะขยายตัวได้ชะลอลง ตามการฟื้นตัวของเศรษฐกิจโลก ยังไม่ชัดเจนและแนวโน้มการแข่งขันทางการค้าที่เข้มข้นมากขึ้น

สินค้าที่คาดว่าจะมีการส่งออกเพิ่มขึ้น ได้แก่ ข้าว ผลิตภัณฑ์มันสำปะหลัง ไก่แช่เยือกแข็งและแปรรูป น้ำตาลทราย สิ่งทอ อัญมณีและเครื่องประดับ เครื่องใช้ไฟฟ้าและอุปกรณ์ เครื่องคอมพิวเตอร์ อุปกรณ์และส่วนประกอบ เครื่องอิเล็กทรอนิกส์ (ไม่รวมคอมพิวเตอร์) เหล็ก เหล็กกล้า และผลิตภัณฑ์ เม็ดพลาสติกและผลิตภัณฑ์พลาสติก เคมีภัณฑ์ ผลิตภัณฑ์ยาง ยานพาหนะ อุปกรณ์และส่วนประกอบ เสื้อผ้าสำเร็จรูป และเชื้อเพลิงและพลังงาน

สินค้าที่คาดว่าจะมีการส่งออกลดลง ได้แก่ อาหารทะเลแช่เยือกแข็ง อาหารทะเลกระป๋องและแปรรูป และอาหารสำเร็จรูป เนื่องจากขาดแคลนวัตถุดิบ จึงทำให้ผลิตเพื่อการส่งออกได้น้อยลง

ดัชนีคาดการณ์ความสามารถในการแข่งขัน ผู้ส่งออกคาดว่าความสามารถในการแข่งขัน ไตรมาสที่ 1/2562(มกราคม-มีนาคม) จะดีขึ้นร้อยละ 36.9 ไม่เปลี่ยนแปลงร้อยละ 49.7 และลดลงร้อยละ 13.4 เป็นผลให้ดัชนีคาดการณ์ความสามารถในการแข่งขันมีค่าเท่ากับ 61.7 แสดงว่าผู้ส่งออกเห็นว่าความสามารถในการแข่งขันกับต่างประเทศมีแนวโน้มที่ดีขึ้น ตามการฟื้นตัวของเศรษฐกิจประเทศคู่ค้า

สินค้าที่คาดว่าจะมีความสามารถในการแข่งขันเพิ่มขึ้น ได้แก่ ข้าว ผลิตภัณฑ์มันสำปะหลัง ไก่แช่เยือกแข็งและแปรรูป น้ำตาลทราย สิ่งทอ เครื่องใช้ไฟฟ้าและอุปกรณ์ เครื่องคอมพิวเตอร์ อุปกรณ์และส่วนประกอบ เครื่องอิเล็กทรอนิกส์ (ไม่รวมคอมพิวเตอร์) เหล็ก เหล็กกล้า และผลิตภัณฑ์ เม็ดพลาสติกและผลิตภัณฑ์พลาสติก เคมีภัณฑ์ ผลิตภัณฑ์ยาง ยานพาหนะ อุปกรณ์และส่วนประกอบ เสื้อผ้าสำเร็จรูป และเชื้อเพลิงและพลังงาน

สินค้าที่คาดว่าจะมีความสามารถในการแข่งขันลดลง ได้แก่ ยางพารา เนื่องจากในช่วงเดือนมกราคม-มีนาคม 2562 เป็นช่วงที่พื้นที่ส่วนใหญ่ใกล้หตุกริตยาง ทำให้ผลผลิตออกสู่ตลาดน้อย และอาหารทะเลกระป๋องและแปรรูป เนื่องจากขาดแคลนวัตถุดิบจึงทำให้ไม่สามารถผลิตสินค้าได้ตามความต้องการของลูกค้า



ดัชนีภาวะธุรกิจส่งออก

เดือนธันวาคม 2561

25 ธันวาคม 2561

Export Business Index (EBI)

ดัชนีมูลค่าส่งออก

ธ.ค. 61 = 39.8

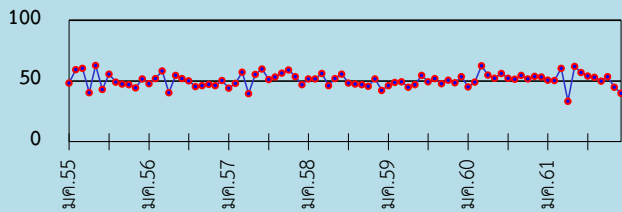

เดือน	% ดีขึ้น	% เท่าเดิม	% ลดลง	ดัชนี
ธันวาคม 61	26.2	27.2	46.6	39.8
พฤศจิกายน 61	29.4	30.8	39.8	44.8
ตุลาคม 61	37.3	32.9	29.8	53.7

ดัชนีคำสั่งซื้อใหม่

ธ.ค. 61 = 41.4

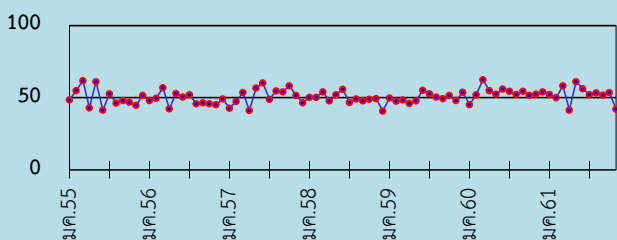

เดือน	% ดีขึ้น	% เท่าเดิม	% ลดลง	ดัชนี
ธันวาคม 61	25.9	31.0	43.1	41.4
พฤศจิกายน 61	27.0	30.1	42.9	42.0
ตุลาคม 61	34.9	37.3	27.8	53.6

ดัชนีการจ้างงาน

ธ.ค. 61 = 49.3

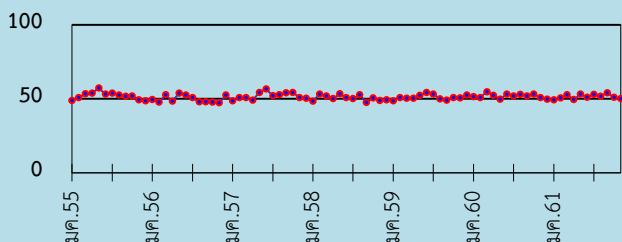

เดือน	% ดีขึ้น	% เท่าเดิม	% ลดลง	ดัชนี
ธันวาคม 61	8.6	81.4	10.0	49.3
พฤศจิกายน 61	8.0	84.0	8.0	50.0
ตุลาคม 61	9.2	83.7	7.1	51.0

Highlights

ภาพรวมดัชนีภาวะธุรกิจส่งออกเดือนธันวาคม 2561 เท่ากับ 43.4 ปรับตัวลดลงจากเดือนก่อนหน้าที่อยู่ในระดับ 46.4 และมีค่าต่ำกว่าระดับ 50 แสดงว่า ผู้ส่งออกมีมุมมองว่าภาวะการส่งออกของไทยชะลอตัวลง และจากการสำรวจความคิดเห็นของผู้ส่งออก จำนวน 301 ราย มีรายละเอียดผลการสำรวจดังนี้

ดัชนีมูลค่าส่งออก เดือนธันวาคม 2561 มีค่าเท่ากับ 39.8

แสดงว่า มูลค่าการส่งออกมีทิศทางปรับลดลง สาเหตุหลักมาจากเศรษฐกิจโลกชะลอตัว ส่งผลกระทบต่อภาคการส่งออกไทย โดยเฉพาะสินค้าอุตสาหกรรม การเกษตรและสินค้าอุตสาหกรรม ได้แก่ น้ำตาลทราย ผักผลไม้สด แช่เย็นแช่แข็ง กระจบองและแปรรูป เครื่องคอมพิวเตอร์ อุปกรณ์และส่วนประกอบ เครื่องใช้ไฟฟ้าและอุปกรณ์ เหล็ก เหล็กกล้า และผลิตภัณฑ์ เนื่องจากลูกค้าสั่งซื้อและสต็อกสินค้าไว้ล่วงหน้าเพื่อผลิตและขายช่วงเทศกาลคริสต์มาสและปีใหม่ อีกทั้งจำนวนเรือไม่เพียงพอต่อการส่งออกสินค้า และได้รับผลกระทบจากสงครามการค้าระหว่างสหรัฐฯ และจีน

สินค้าสำคัญที่มีมูลค่าส่งออก **ลดลง** ได้แก่ ผลิตภัณฑ์มันสำปะหลัง ผักผลไม้สด แช่เย็นแช่แข็ง กระจบองและแปรรูป อาหารทะเลแช่เยือกแข็ง น้ำตาลทราย สิ่งทอ อัญมณีและเครื่องประดับ เครื่องใช้ไฟฟ้าและอุปกรณ์ เครื่องคอมพิวเตอร์ อุปกรณ์และส่วนประกอบ เครื่องอิเล็กทรอนิกส์ (ไม่รวมคอมพิวเตอร์) เฟอร์นิเจอร์และชิ้นส่วน เหล็ก เหล็กกล้า และผลิตภัณฑ์ เม็ดพลาสติกและผลิตภัณฑ์พลาสติก ผลิตภัณฑ์ยาง และยานพาหนะ อุปกรณ์ และส่วนประกอบ

ขณะที่สินค้าที่มีมูลค่าส่งออก **เพิ่มขึ้น** ได้แก่ ข้าว ยางพารา ไก่แช่เยือกแข็งและแปรรูป เคมีภัณฑ์ เสื้อผ้าสำเร็จรูป รองเท้าและชิ้นส่วน และเชื้อเพลิงและพลังงาน

ดัชนีคำสั่งซื้อใหม่ เดือนธันวาคม 2561 มีค่าเท่ากับ 41.4

แสดงว่า คำสั่งซื้อใหม่มีแนวโน้มลดลง โดยเฉพาะสินค้าอุตสาหกรรม การเกษตรและสินค้าอุตสาหกรรม ได้แก่ น้ำตาลทราย เครื่องคอมพิวเตอร์ อุปกรณ์และส่วนประกอบ เครื่องใช้ไฟฟ้าและอุปกรณ์ เนื่องจากอุตสาหกรรมทั่วโลกเริ่มมีสัญญาณชะลอตัว ทำให้ความต้องการของตลาดต่างประเทศลดลง และมาตรการกีดกันทางการค้าระหว่างสหรัฐฯ และจีน ส่งผลกระทบต่อการค้าโลก

สินค้าที่มีมูลค่าคำสั่งซื้อใหม่ **ลดลง** ได้แก่ ผักผลไม้สด แช่เย็นแช่แข็ง กระจบองและแปรรูป ยางพารา อาหารทะเลแช่เยือกแข็ง น้ำตาลทราย สิ่งทอ อัญมณีและเครื่องประดับ เครื่องใช้ไฟฟ้าและอุปกรณ์ เครื่องคอมพิวเตอร์ อุปกรณ์และส่วนประกอบ เครื่องอิเล็กทรอนิกส์ (ไม่รวมคอมพิวเตอร์) เฟอร์นิเจอร์และชิ้นส่วน เหล็ก เหล็กกล้า และผลิตภัณฑ์ เม็ดพลาสติกและผลิตภัณฑ์พลาสติก ผลิตภัณฑ์ยาง และยานพาหนะ อุปกรณ์ และส่วนประกอบ

ขณะที่สินค้าที่มีมูลค่าคำสั่งซื้อใหม่ **เพิ่มขึ้น** ได้แก่ ข้าว ยางพารา อาหารทะเล กระจบองและแปรรูป เคมีภัณฑ์ เสื้อผ้าสำเร็จรูป รองเท้าและชิ้นส่วน และเชื้อเพลิงและพลังงาน

ดัชนีการจ้างงาน เดือนธันวาคม 2561 มีค่าเท่ากับ 49.3

แสดงให้เห็นว่าการจ้างงานของภาคการส่งออกชะลอตัว โดยเฉพาะอุตสาหกรรมเครื่องคอมพิวเตอร์ อุปกรณ์และส่วนประกอบ เฟอร์นิเจอร์และชิ้นส่วน จากความไม่แน่นอนของสภาพเศรษฐกิจโลกและการแข่งขันที่สูงขึ้น

สินค้าที่มีมูลค่าการจ้างงาน **ลดลง** ได้แก่ ยางพารา อาหารทะเล แช่เยือกแข็ง สิ่งทอ เครื่องใช้ไฟฟ้าและอุปกรณ์ เครื่องคอมพิวเตอร์ อุปกรณ์และส่วนประกอบ เฟอร์นิเจอร์และชิ้นส่วน ผลิตภัณฑ์ยาง และอาหารสำเร็จรูป

ขณะที่สินค้าที่มีมูลค่าการจ้างงาน **เพิ่มขึ้น** ได้แก่ ข้าว ผลิตภัณฑ์มันสำปะหลัง ไก่แช่เยือกแข็งและแปรรูป น้ำตาลทราย เครื่องอิเล็กทรอนิกส์ (ไม่รวมคอมพิวเตอร์) ยานพาหนะ อุปกรณ์ และส่วนประกอบ เสื้อผ้าสำเร็จรูป และรองเท้าและชิ้นส่วน

ดัชนีสินค้าคงคลัง

ธ.ค. 61 = 43.1

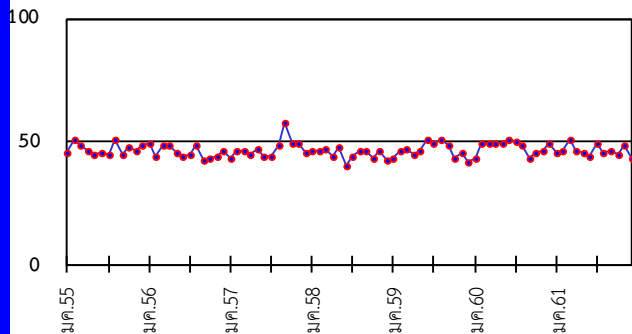

เดือน	% ดีขึ้น	% เท่าเดิม	% ลดลง	ดัชนี
ธันวาคม 61	19.3	47.6	33.1	43.1
พฤศจิกายน 61	22.8	51.6	25.6	48.6
ตุลาคม 61	19.3	51.5	29.2	45.1

ดัชนีสินค้าคงคลังเดือนธันวาคม 2561 มีค่าเท่ากับ 43.1 แสดงว่ามูลค่าสินค้าคงคลังมีแนวโน้มลดลง เป็นผลจากการบริหารจัดการสินค้าคงคลังให้น้อยลง เนื่องจากการผลิตตามคำสั่งซื้อและวัตถุดิบบางชนิดมีราคาสูงขึ้น

สินค้าคงคลังที่ **ลดลง** ได้แก่ ผลิตภัณฑ์มันสำปะหลัง ผักผลไม้สด แช่เย็นแช่แข็ง กระจกและแปรรูป อาหารทะเลแช่เยือกแข็ง อาหารทะเล กระจกและแปรรูป สิ่งทอ อัญมณีและเครื่องประดับ เครื่องใช้ไฟฟ้าและอุปกรณ์ เครื่องคอมพิวเตอร์ อุปกรณ์และส่วนประกอบ เครื่องอิเล็กทรอนิกส์ (ไม่รวมคอมพิวเตอร์) เฟอร์นิเจอร์และชิ้นส่วน ผลิตภัณฑ์ยาง ยานพาหนะ อุปกรณ์ และส่วนประกอบ เสื้อผ้าสำเร็จรูป รองเท้าและชิ้นส่วน อาหารสำเร็จรูปและเชื้อเพลิงและพลังงาน

ขณะที่มูลค่าสินค้าคงคลังที่ **เพิ่มขึ้น** ได้แก่ ข้าว ยางพารา โกวแช่เยือกแข็งและแปรรูป น้ำตาลทราย เหล็ก เหล็กกล้า และผลิตภัณฑ์ เม็ดพลาสติกและผลิตภัณฑ์พลาสติก และเคมีภัณฑ์

ปัญหาและข้อเสนอแนะของผู้ส่งออก

ปัญหา

- ความผันผวนของอัตราแลกเปลี่ยน ทำให้ลูกค้าชะลอการสั่งซื้อ เพื่อรอดูแนวโน้มตลาดโลก
- สกุลเงินของลูกค้าอ่อนค่า จึงทำให้ต้นทุนนำเข้าสูงขึ้น ส่งผลกระทบต่อการกำหนดราคาตามต้นทุนของบริษัท และความสามารถในการแข่งขันทางการค้า
- การขนส่งทางเรือโดยตู้บรรจุสินค้าสำหรับการส่งออก (ตู้คอนเทนเนอร์) จำนวนเรือไม่เพียงพอต่อการส่งออกสินค้า การจองเรือยากขึ้น บริเวณท่าเรือคลองเตยและแหลมฉบังมีสภาพที่แออัด ทำให้ลูกค้าไม่สามารถส่งสินค้าได้ตามที่กำหนดไว้
- ขาดสภาพคล่องทางการเงิน
- ความต้องการของตลาดต่างประเทศและความไม่แน่นอนของเศรษฐกิจโลก
- มาตรการปกป้องจากการนำเข้าสินค้าที่เพิ่มขึ้น (Safeguard) ในหมวดสินค้าเหล็ก เหล็กกล้า และผลิตภัณฑ์
- ขาดแคลนแรงงานไร้ฝีมือในอุตสาหกรรมเครื่องอิเล็กทรอนิกส์ และแรงงานไร้ฝีมือในกลุ่มอาหารทะเลแช่เยือกแข็ง (กุ้งสดแช่เย็น แช่แข็ง) โดยเฉพาะแรงงานไทย
- สงครามการค้าระหว่างสหรัฐฯ และจีน มีผลกระทบในอุตสาหกรรมเส้นใยสังเคราะห์ ทำให้ Supply จีนเข้าอาเซียนมากขึ้น
- กฎระเบียบการนำเข้าระหว่างประเทศ ในอุตสาหกรรมเครื่องครัวและสแตนเลส

ข้อเสนอแนะ

- ภาครัฐควรดำเนินการ ดังนี้
 - ส่งเสริมการใช้สิทธิประโยชน์ทางภาษีให้มากขึ้นในอาเซียน และผลักดันให้นำเข้าเครื่องจักรกลการเกษตรอย่างถูกต้อง
 - เจรจากับประเทศคู่ค้าในอาเซียนไม่ให้เรียกเก็บภาษีมูลค่าเพิ่ม (VAT) สำหรับการนำเข้าสินค้าเกษตรและอะไหล่เพื่อการเกษตร
 - ดูแลค่าเงินบาทให้มีเสถียรภาพ เพื่อช่วยให้สามารถแข่งขันกับประเทศคู่ค้า
 - ดูแลมาตรการกีดกันทางการค้าของสหรัฐอเมริกาและจีน โดยเฉพาะกำแพงภาษีนำเข้า ที่อาจเกิดขึ้นในอนาคตทำให้ปริมาณการส่งออกลดลง

ภาคผนวก

1. กลุ่มสินค้าเป้าหมายที่ทำการสำรวจ มีจำนวน 80 กลุ่มสินค้า
 2. การคำนวณดัชนี เป็นดัชนีการกระจาย (Diffusion Index) ซึ่งเป็นดัชนีที่มีคุณสมบัติเด่นในการเป็นตัวชี้นำ (leading indicator) และแสดงทิศทางการเติบโต (growth) ของภาวะธุรกิจจากการแปลงข้อมูลเชิงคุณภาพ (qualitative) ให้เป็นข้อมูลเชิงปริมาณ (quantitative) โดยกำหนดค่าคำตอบที่ได้รับจากผู้ตอบแบบสอบถามคือ เพิ่มขึ้นให้คะแนน เท่ากับ 1 เท่าเดิมให้คะแนน เท่ากับ 0.5 และ ลดลงให้คะแนนเท่ากับ 0 จากนั้นนำคะแนนทั้งหมดมารวมกัน หาค่าด้วยจำนวนผู้ตอบแบบทั้งหมด แล้วคูณด้วย 100 จะได้ดัชนีของแต่ละคาบเวลา ดัชนีจะมีค่าสูงสุดเท่ากับ 100 และค่าต่ำสุดเท่ากับ 0
 3. การนำไปใช้ประโยชน์ เพื่อแสดงทิศทางเศรษฐกิจภาคการส่งออก ใช้เส้นค่า 50 (break even point) เป็นเกณฑ์ในการพิจารณา ถ้าผลการคำนวณดัชนีอยู่นเหนือเส้น 50 แสดงว่านักธุรกิจมองว่าธุรกิจส่งออกดีขึ้น ถ้าดัชนีอยู่ใกล้แนวเส้น 50 แสดงว่านักธุรกิจมองว่าธุรกิจส่งออกไม่เปลี่ยนแปลง และถ้าดัชนีอยู่ใต้เส้น 50 แสดงว่านักธุรกิจมองว่าธุรกิจส่งออกแย่ลง
- ทั้งนี้ ในช่วงเศรษฐกิจขยายตัว หากดัชนีติดแนวเส้น 50 ลงมา หมายถึง ภาวะธุรกิจส่งออกแย่ลงหรือชะลอตัว สำหรับในช่วงเศรษฐกิจชะลอตัว ถ้าดัชนีติดแนวเส้น 50 ขึ้นไป แสดงว่าภาวะธุรกิจส่งออกดีขึ้นหรือขยายตัว

กลุ่มดัชนีราคาส่งออก-นำเข้า กองดัชนีเศรษฐกิจการค้า สำนักงานนโยบายและยุทธศาสตร์การค้า กระทรวงพาณิชย์
563 ถนนพหลโยธิน อ.เมือง จ.นนทบุรี โทรศัพท์ 02 507 7338 โทรสาร 02 507 5825 สายด่วน 1203

ดัชนีคาดการณ์ภาวะธุรกิจส่งออก ไตรมาสที่ 1/2562

ดัชนีคาดการณ์ภาวะธุรกิจส่งออก ไตรมาส 1/2562 มีค่า 62.4

ผู้ส่งออกคาดว่า การส่งออกจะมีทิศทางที่ดี แต่อาจจะขยายตัวได้ชะลอลง ตามการฟื้นตัวของเศรษฐกิจโลก ยังไม่ชัดเจนและแนวโน้มการแข่งขันทางการค้าที่เข้มข้นมากขึ้น

สินค้าที่คาดว่าจะมีการส่งออกเพิ่มขึ้น ได้แก่ เครื่องคอมพิวเตอร์ อุปกรณ์และส่วนประกอบ เม็ดพลาสติกและผลิตภัณฑ์พลาสติก ผลิตภัณฑ์มันสำปะหลัง ผลิตภัณฑ์ยาง ยานพาหนะ อุปกรณ์และส่วนประกอบ เสื้อผ้าสำเร็จรูป ข้าว

ดัชนีคาดการณ์ความสามารถในการแข่งขัน ไตรมาส 1/2562 มีค่า 61.7

ผู้ส่งออกคาดว่าความสามารถในการแข่งขันกับต่างประเทศมีแนวโน้มที่ดีขึ้น ตามการฟื้นตัวของเศรษฐกิจประเทศคู่ค้า

สินค้าที่คาดว่าจะมีความสามารถในการแข่งขันเพิ่มขึ้น ได้แก่ เครื่องคอมพิวเตอร์ อุปกรณ์และส่วนประกอบ เม็ดพลาสติกและผลิตภัณฑ์พลาสติก ผลิตภัณฑ์มันสำปะหลัง ผลิตภัณฑ์ยาง ยานพาหนะ อุปกรณ์และส่วนประกอบ เสื้อผ้าสำเร็จรูป ข้าว

ดัชนีภาวะธุรกิจส่งออก ประจำเดือนธันวาคม 2561



ดัชนีมูลค่าส่งออก มีค่า 39.8

มูลค่าการส่งออกมีทิศทางปรับลดลง สาเหตุหลักมาจากเศรษฐกิจโลกชะลอลง สินค้าที่มีมูลค่าส่งออก ลดลง ได้แก่ น้ำตาลทราย ผักผลไม้ สดแช่เย็น แช่แข็ง กระป๋องและแปรรูป เครื่องคอมพิวเตอร์ อุปกรณ์และส่วนประกอบ

ดัชนีคำสั่งซื้อใหม่ มีค่า 41.4

คำสั่งซื้อใหม่มีแนวโน้มลดลง เนื่องจากอุตสาหกรรมทั่วโลกเริ่มมีสัญญาณชะลอตัว โดยเฉพาะสินค้าอุตสาหกรรมการเกษตร และสินค้าอุตสาหกรรม ได้แก่ น้ำตาลทราย เครื่องคอมพิวเตอร์ อุปกรณ์และส่วนประกอบ เครื่องใช้ไฟฟ้าและอุปกรณ์

ภาพรวมดัชนี

“ภาวะธุรกิจส่งออก” มีค่า 43.4



ผู้ส่งออกชะลอการสั่งซื้อ เพื่อรอดูแนวโน้มตลาดโลก

ดัชนีการจ้างงาน มีค่า 49.3

การจ้างงานของภาคการส่งออกชะลอตัว โดยเฉพาะ อุตสาหกรรมเครื่องคอมพิวเตอร์ อุปกรณ์และส่วนประกอบ เฟอร์นิเจอร์และชิ้นส่วน จากความไม่แน่นอนของสภาพเศรษฐกิจโลกและการแข่งขันที่สูงขึ้น

ดัชนีสินค้าคงคลัง มีค่า 43.1

สินค้าคงคลังมีแนวโน้มลดลง จากการบริหารจัดการสินค้าคงคลังให้น้อยลง เนื่องจากเป็นการผลิตตามคำสั่งซื้อและวัตถุดิบบางชนิดมีราคาสูงขึ้น

สินค้าคงคลังที่ลดลง ได้แก่ ผักผลไม้สดแช่เย็น แช่แข็ง กระป๋องและแปรรูป เสื้อผ้าสำเร็จรูป



หมายเหตุ : ค่าดัชนี มากกว่า 50 หมายถึง มีแนวโน้มมากขึ้น/ดีขึ้น
ค่าดัชนี น้อยกว่า 50 หมายถึง มีแนวโน้มลดลง/แย่ลง



Road Freight Transport Index (RFTI) Quarter 4/2018 News Release



ดัชนีค่าบริการขนส่งสินค้าทางถนน (RFTI)

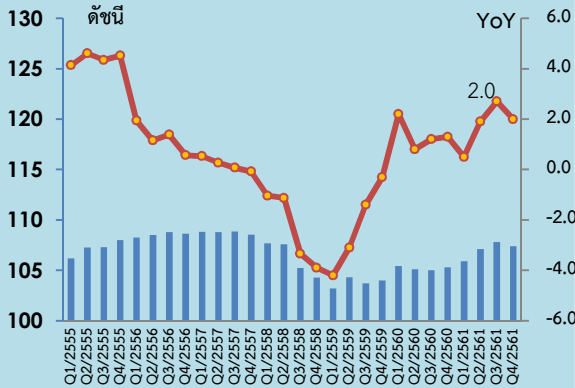

Highlights

2 มกราคม 2562

ดัชนีค่าบริการขนส่งสินค้าทางถนน ไตรมาสที่ 4 ปี 2561 มีค่าเท่ากับ 107.4 เมื่อเทียบกับไตรมาสที่ 4 ปี 2560 ขยายตัวเพิ่มขึ้นร้อยละ 2.0 สาเหตุจากราคาน้ำมันดีเซลขายปลีก ซึ่งเป็นต้นทุนหลักปรับเพิ่มขึ้นตามราคาตลาดโลก โดยเป็นการเพิ่มขึ้นของค่าบริการขนส่งทั้ง 3 หมวดหลัก คือ หมวดผลิตภัณฑ์อุตสาหกรรม เพิ่มขึ้นร้อยละ 2.1 อาทิ น้ำตาลทรายดิบ น้ำตาลทรายขาว มันสำปะหลัง หมวดผลผลิตเกษตรกรรม เพิ่มขึ้นร้อยละ 2.0 อาทิ พืชผัก และหมวดผลิตภัณฑ์จากเหมือง เพิ่มขึ้นร้อยละ 0.9 อาทิ เหล็ก ถวาย เป็นต้น

องค์ประกอบของดัชนีค่าบริการขนส่งสินค้าทางถนน (Percentage Points)

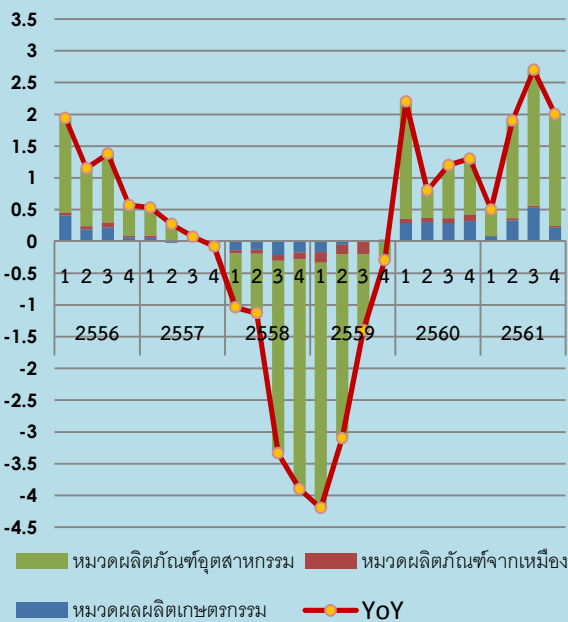

ตามองค์ประกอบของดัชนีค่าบริการขนส่งสินค้าทางถนน (Percentage Points) พบว่าการเปลี่ยนแปลงของดัชนีค่าบริการขนส่งสินค้าทางถนนไตรมาสที่ 4 ปี 2561 (ปีฐาน 2553=100) มีค่าเท่ากับ 107.4 ปรับตัวเพิ่มขึ้นร้อยละ 2.0 จากการปรับเพิ่มขึ้นทุกหมวดการขนส่ง คือ หมวดผลผลิตเกษตรกรรม เพิ่มขึ้นร้อยละ 2.0 ซึ่งมีน้ำหนักร้อยละ 11.21 (ผลกระทบ 0.22) หมวดผลิตภัณฑ์อุตสาหกรรม เพิ่มขึ้นร้อยละ 2.1 น้ำหนักร้อยละ 86.02 (ผลกระทบ 1.76) และหมวดผลิตภัณฑ์จากเหมือง เพิ่มขึ้นร้อยละ 0.9 น้ำหนักร้อยละ 2.77 (ผลกระทบ 0.02)

ราคาน้ำมันเฉลี่ยรายไตรมาส

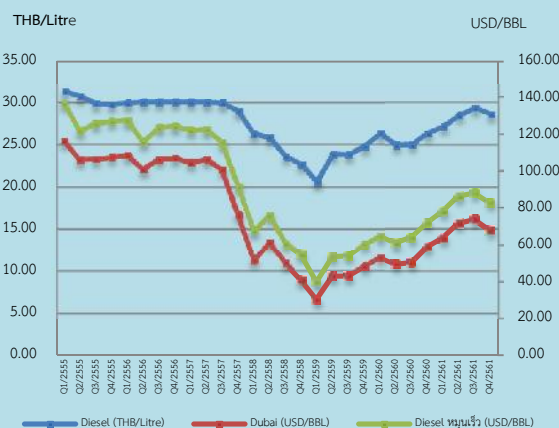

ราคาน้ำมันดีเซลขายปลีกในประเทศ มีแนวโน้มปรับขึ้นตามราคาน้ำมันดิบดูไบ โดยราคาเฉลี่ยไตรมาสที่ 4 ปี 2561 อยู่ที่ระดับ 28.61 บาท/ลิตร เพิ่มขึ้นร้อยละ 8.58 เมื่อเทียบกับไตรมาสที่ 4 ปี 2560 อยู่ที่ระดับ 26.35 ในขณะที่เมื่อเทียบกับไตรมาสที่ 3 ปี 2561 อยู่ที่ระดับ 29.34 บาท/ลิตร ลดลงร้อยละ 2.49

ที่มา: www.oil-price.net/ www.ptplc.com

แถลงข่าวดัชนีค่าบริการขนส่งสินค้าทางถนน ไตรมาสที่ 4 ปี 2561
ดัชนีค่าบริการขนส่งสินค้าทางถนน ไตรมาสที่ 4 ปี 2561

กระทรวงพาณิชย์ รายงานความเคลื่อนไหวดัชนีค่าบริการขนส่งสินค้าทางถนนไตรมาสที่ 4 ปี 2561 โดยสรุปดังนี้

จากการสำรวจและจัดเก็บค่าบริการขนส่งสินค้าทางถนนจากผู้ประกอบการขนส่งสินค้า ทั้งในเขตกรุงเทพฯ ปริมณฑล และภูมิภาค จำนวน 49 รายการ ครอบคลุม 3 หมวด คือ หมวดค่าบริการขนส่งผลผลิตเกษตรกรรม หมวดค่าบริการขนส่งผลิตภัณฑ์จากเหมือง และหมวดค่าบริการขนส่งผลิตภัณฑ์อุตสาหกรรม โดยนำมาคำนวณดัชนีค่าบริการขนส่งสินค้าทางถนนเป็นรายไตรมาส เพื่อเปรียบเทียบการเปลี่ยนแปลงค่าบริการขนส่งสินค้าทางถนนในรูปของดัชนี สรุปผลดังนี้

1. ดัชนีค่าบริการขนส่งสินค้าทางถนน ไตรมาสที่ 4 ปี 2561 ปี 2553 ดัชนีค่าบริการขนส่งสินค้าทางถนน เท่ากับ 100 และไตรมาสที่ 4 ปี 2561 เท่ากับ 107.4 (ไตรมาสที่ 3 ปี 2561 เท่ากับ 107.8)

2. การเปลี่ยนแปลงของดัชนีค่าบริการขนส่งสินค้าทางถนน ไตรมาสที่ 4 ปี 2561 เมื่อเทียบกับ

2.1 ไตรมาสที่ 3 ปี 2561(QoQ) **ลดลง** ร้อยละ 1.8 โดยมีร้อยละการเปลี่ยนแปลงค่าบริการขนส่ง จำแนกตามหมวดแสดงได้ดังภาพที่ 1

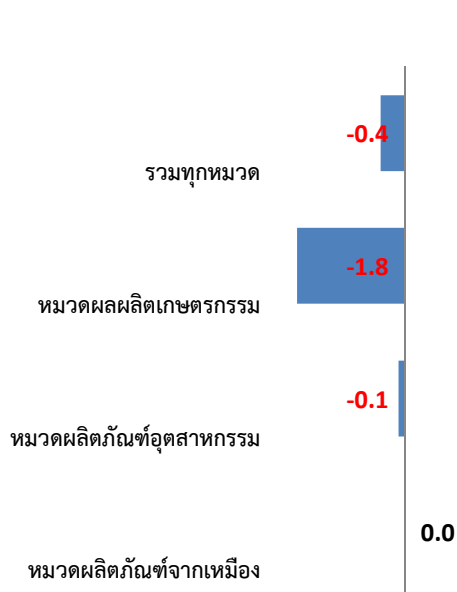

ดัชนีค่าบริการขนส่งสินค้าทางถนน ไตรมาสที่ 4 ปี 2561 เทียบกับไตรมาสที่ 3 ปี 2561 ลดลงร้อยละ 1.8 ปัจจัยหลักจากราคาน้ำมันที่ปรับตัวลดลงร้อยละ 2.49 ส่งผลให้ค่าบริการปรับลดลง 2 หมวด โดยหมวดผลผลิตเกษตรกรรมลดลงร้อยละ 1.8 จากการลดลงของผลผลิตเกษตร ปศุสัตว์และป่าไม้ ร้อยละ 1.8 (ข้าวเปลือก ข้าวโพด ถั่วเหลือง ไม้พิน ไม้ท่อน ปีกไม้) ผลผลิตจากการประมงลดลงร้อยละ 1.4 (กุ้งสด) หมวดผลิตภัณฑ์อุตสาหกรรม ลดลงร้อยละ 0.1 จากการลดลงของสินค้าสำคัญ คือ ผลิตภัณฑ์อาหาร เครื่องดื่มและยาสูบ ลดลงร้อยละ 0.5 (เนื้อสุกร ข้าวโพดกระป๋อง ข้าวสาร ไก่สด น้ำมันปาล์มดิบ) ผลิตภัณฑ์ปิโตรเลียม ลดลงร้อยละ 0.4 (น้ำมันเบนซิน น้ำมันดีเซล) เครื่องใช้ไฟฟ้า อุปกรณ์และเครื่องอิเล็กทรอนิกส์ ลดลงร้อยละ 0.2 (ชิ้นส่วนอิเล็กทรอนิกส์) ในขณะที่ยานพาหนะและอุปกรณ์ เพิ่มขึ้นร้อยละ 0.1 (ชิ้นส่วนยานยนต์) ทั้งนี้ สิ่งทอและผลิตภัณฑ์สิ่งทอ เคมีภัณฑ์ และผลิตภัณฑ์เคมี เครื่องจักร ส่วนประกอบและอุปกรณ์ โลหะขั้นมูลฐานและผลิตภัณฑ์โลหะ ไม่เปลี่ยนแปลง สำหรับหมวดผลิตภัณฑ์จากเหมืองไม่เปลี่ยนแปลง

2.2 ไตรมาสที่ 4 ปี 2560 (YoY) **เพิ่มขึ้น** ร้อยละ 2.0 โดยมีร้อยละการเปลี่ยนแปลงค่าบริการขนส่ง จำแนกตามหมวดแสดงได้ดังภาพที่ 2

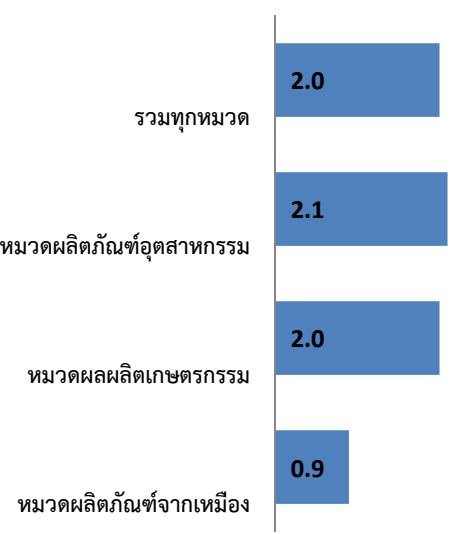

ดัชนีค่าบริการขนส่งสินค้าทางถนน ไตรมาสที่ 4 ปี 2561 เทียบกับไตรมาสที่ 4 ปี 2560 เพิ่มขึ้นร้อยละ 2.0 สาเหตุสำคัญจากราคาน้ำมันปรับเพิ่มขึ้นกว่าร้อยละ 8.58 ตามภาวะราคาตลาดโลก ส่งผลให้ค่าบริการขนส่งเพิ่มขึ้นทุกหมวด โดยหมวดผลิตภัณฑ์อุตสาหกรรม เพิ่มขึ้นร้อยละ 2.1 โดยสินค้าสำคัญที่เพิ่มขึ้น ได้แก่ ผลิตภัณฑ์อาหาร เครื่องดื่มและยาสูบ เพิ่มขึ้นร้อยละ 3.8 (มันสำปะหลัง น้ำตาลทรายขาว น้ำตาลทรายดิบ) ผลิตภัณฑ์ปิโตรเลียม เพิ่มขึ้นร้อยละ 4.1 เครื่องไฟฟ้า อุปกรณ์และเครื่องอิเล็กทรอนิกส์ เพิ่มขึ้นร้อยละ 0.9 ในขณะที่ไม้และผลิตภัณฑ์จากไม้ ลดลงร้อยละ 0.3 (ไม้อัด) ทั้งนี้หนังพอก ผลิตภัณฑ์หนังและรองเท้า ไม่เปลี่ยนแปลง หมวดผลผลิตเกษตรกรรม เพิ่มขึ้นร้อยละ 2.0 จากการเพิ่มขึ้นของผลผลิตเกษตร ปศุสัตว์และป่าไม้ ร้อยละ 2.0 (พืชผัก) ผลผลิตจากการประมง เพิ่มขึ้นร้อยละ 2.2 หมวดผลิตภัณฑ์จากเหมือง เพิ่มขึ้นร้อยละ 0.9 จากการเพิ่มขึ้นของแร่โลหะและแร่อื่นๆ เพิ่มขึ้นร้อยละ 4.0 และลิกไนต์ ปิโตรเลียมและก๊าซธรรมชาติ เพิ่มขึ้นร้อยละ 0.3 (เกลือ)

2.3 เทียบเฉลี่ยเดือน ม.ค. - ธ.ค. ปี 2561 ก็ระยะเดียวกันปี 2560 **เพิ่มขึ้น** ร้อยละ 1.8

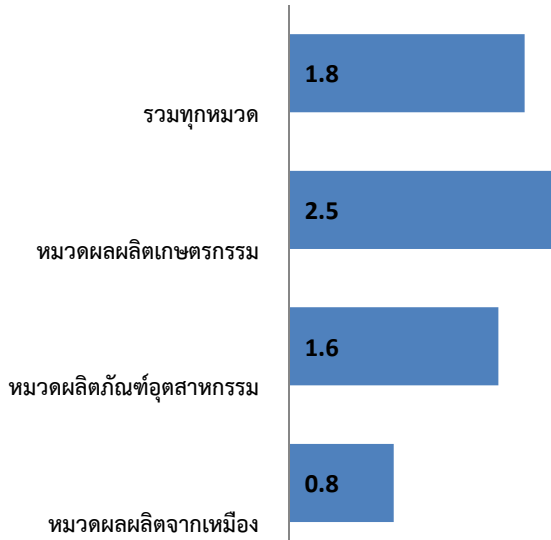

ดัชนีค่าบริการขนส่งสินค้าทางถนนปี 2561 (มกราคม - ธันวาคม 2561) เทียบกับระยะเดียวกันของปี 2560 เพิ่มขึ้นร้อยละ 1.8 ตามการเพิ่มขึ้นของดัชนีค่าบริการขนส่งทุกหมวด คือ หมวดผลผลิตเกษตรกรรม ร้อยละ 2.5 เป็นผลจากการเพิ่มขึ้นของผลผลิตเกษตร ปศุสัตว์และป่าไม้ ร้อยละ 3.1 (ข้าวเปลือก ข้าวโพด ถั่วเหลือง ไม้สับ) และผลผลิตจากประมง ร้อยละ 2.3 (ปลาทะเลแช่แข็ง กุ้งสด) หมวดผลิตภัณฑ์จากเหมือง ร้อยละ 0.8 จากการเพิ่มขึ้นของแร่โลหะและแร่อื่นๆ ร้อยละ 3.2 (ยิปซัม หิน) และลิกไนต์ ปิโตรเลียมและก๊าซธรรมชาติ ร้อยละ 0.5 (เกลือ ฟลายแอส) หมวดผลิตภัณฑ์อุตสาหกรรม ร้อยละ 1.6 โดยสินค้าสำคัญที่เพิ่มขึ้น ได้แก่ ผลิตภัณฑ์ปิโตรเลียม เพิ่มขึ้นร้อยละ 4.2 ผลิตภัณฑ์อาหาร เครื่องดื่มและยาสูบ เพิ่มขึ้นร้อยละ 2.0 (มันเส้น น้ำตาลทรายขาว) เครื่องไฟฟ้า อุปกรณ์และเครื่องอิเล็กทรอนิกส์ เพิ่มขึ้นร้อยละ 1.0 ขณะที่ไม้และผลิตภัณฑ์จากไม้ ลดลงร้อยละ 0.3 ทั้งนี้ หนึ่งฟอก ผลิตภัณฑ์หนังและรองเท้าไม่เปลี่ยนแปลง

สรุปภาพรวมดัชนีค่าบริการขนส่งสินค้าทางถนน ปี 2561

ดัชนีค่าบริการขนส่งสินค้าทางถนนปี 2561 ขยายตัวเพิ่มขึ้นร้อยละ 1.8 เมื่อเทียบกับปี 2560 เนื่องจากเศรษฐกิจมีการเติบโตตามการฟื้นตัวของเศรษฐกิจโลก และภาวะการค้าระหว่างประเทศที่ยังคงขยายตัวได้ดีอย่างต่อเนื่อง ผนวกกับราคาน้ำมันขายปลีกปรับตัวสูงขึ้นร้อยละ 10.69 ส่งผลต่อภาคการขนส่งสินค้า โดยมีรายละเอียดดังนี้

ครึ่งปีแรก การขนส่งปรับตัวเพิ่มขึ้นอย่างต่อเนื่อง จากราคาน้ำมันดีเซลขายปลีก ที่ปรับเพิ่มขึ้นตามราคาตลาดโลก ผนวกกับการค้าระหว่างประเทศของไทยที่ขยายตัวต่อเนื่อง ส่งผลให้มีการขนส่งเพิ่มขึ้น ประกอบกับผู้ประกอบการขนส่งมีความเชื่อมั่นต่อเศรษฐกิจมากขึ้น เศรษฐกิจภายในประเทศที่ยังอยู่ในเกณฑ์ดี รวมทั้งมาตรการกระตุ้นเศรษฐกิจของภาครัฐในโครงการต่างๆ อย่างต่อเนื่อง อาทิ โครงสร้างพื้นฐานด้านคมนาคมขนส่ง และโครงการระเบียงเศรษฐกิจภาคตะวันออก (EEC)

ครึ่งปีหลัง การขนส่งยังคงขยายตัวอย่างต่อเนื่อง จากราคาน้ำมันขายปลีกปรับตัวสูงขึ้น อย่างไรก็ตาม ช่วงปลายไตรมาสสุดท้าย ราคาน้ำมันปรับตัวลดลงตามราคาตลาดโลก ส่งผลให้ ดัชนีขยายตัวในอัตราที่ชะลอตัวลงที่ร้อยละ 2.35 ทั้งนี้เป็นการเพิ่มขึ้นของค่าบริการขนส่งทั้ง 3 หมวดหลัก คือ หมวดผลผลิตเกษตรกรรม เพิ่มขึ้นร้อยละ 3.2 หมวดผลิตภัณฑ์อุตสาหกรรม เพิ่มขึ้นร้อยละ 2.2 และหมวดผลิตภัณฑ์จากเหมือง เพิ่มขึ้นร้อยละ 1.0

4. ตารางแสดงดัชนีค่าบริการขนส่งสินค้าทางถนน

(2553=100)

รายการ	สัดส่วน น้ำหนัก ไตรมาส 4/2561	ไตรมาสที่ 4/2561					ไตรมาสที่ 3/2561			
		ดัชนี		อัตราการเปลี่ยนแปลง			ดัชนี		อัตราการเปลี่ยนแปลง	
		ไตรมาส 4/2561	ไตรมาส 4/2560	Q/Q	Y/Y	A/A	ไตรมาส 3/2561	Q/Q	Y/Y	A/A
ดัชนีรวม	100.00	107.4	105.3	-0.4	2.0	1.8	107.8	0.7	2.7	1.6
ดัชนีค่าบริการขนส่งผลผลิตเกษตรกรรม	10.28	111.7	109.5	-1.8	2.0	2.5	113.7	1.0	4.3	2.6
ผลผลิตเกษตร ปศุสัตว์และป่าไม้	10.28	109.7	107.6	-1.8	2.0	3.1	111.7	0.9	4.7	3.5
ผลผลิตจากการประมง	0.92	113.7	111.2	-1.4	2.2	2.3	115.3	0.7	3.7	2.4
ดัชนีค่าบริการขนส่งผลิตภัณฑ์จากเหมือง	2.77	103.3	102.4	0.0	0.9	0.8	103.3	0.0	1.1	0.9
ลิกไนต์ ปิโตรเลียมและก๊าซธรรมชาติ	2.32	100.0	99.7	0.0	0.3	0.5	100.0	0.0	0.5	0.5
แร่โลหะและแร่อื่น ๆ	0.46	109.3	105.1	0.3	4.0	3.2	109.0	-0.4	4.0	3.0
ดัชนีค่าบริการขนส่งผลิตภัณฑ์อุตสาหกรรม	86.02	106.1	103.9	-0.1	2.1	1.6	106.2	0.6	2.3	1.4
ผลิตภัณฑ์อาหาร เครื่องดื่มและยาสูบ	13.88	101.5	98.3	-0.5	3.8	2.0	102.0	1.6	3.3	2.0
สิ่งทอและผลิตภัณฑ์สิ่งทอ	4.73	108.0	105.2	0.0	2.7	1.3	108.0	0.0	2.7	0.9
หนังฟอก ผลิตภัณฑ์หนังและรองเท้า	0.55	94.6	94.6	0.0	0.0	0.0	94.6	0.0	0.0	0.0
ไม้และผลิตภัณฑ์จากไม้	0.65	102.7	103.2	-0.1	-0.5	-0.3	102.8	-0.5	-0.3	-0.3
เยื่อกระดาษ ผลิตภัณฑ์กระดาษและสิ่งพิมพ์	1.62	109.1	106.1	0.5	2.8	1.8	108.6	0.2	2.0	1.3
ผลิตภัณฑ์ปิโตรเลียม	10.55	121.9	117.1	-0.4	4.1	4.2	122.4	-0.4	5.0	4.3
เคมีภัณฑ์ ผลิตภัณฑ์เคมี	4.48	111.8	109.6	0.0	2.0	1.6	111.8	0.9	2.1	1.4
ผลิตภัณฑ์ยางและพลาสติก	4.54	113.8	113.2	-0.3	0.5	0.3	114.1	-0.2	0.8	0.3
ผลิตภัณฑ์อลูมิเนียม	2.40	109.6	107.0	-0.5	2.6	2.7	110.1	0.3	3.7	2.8
โลหะขั้นมูลฐานและผลิตภัณฑ์โลหะ	3.23	103.9	102.4	0.0	1.5	0.9	103.9	0.5	1.6	0.7
เครื่องจักร ส่วนประกอบและอุปกรณ์	4.19	102.7	102.3	0.0	0.4	0.3	102.7	0.3	0.8	0.3
เครื่องไฟฟ้า อุปกรณ์และเครื่องอิเล็กทรอนิกส์	23.23	107.8	106.8	-0.2	0.9	1.0	108.0	0.2	1.2	1.0
ยานพาหนะและอุปกรณ์	7.23	100.0	98.0	0.1	2.0	1.3	99.9	1.9	2.3	1.0
สินค้าอุตสาหกรรมอื่น ๆ	4.74	93.5	90.9	-0.1	2.9	2.1	93.6	2.4	2.9	2.0

กลุ่มดัชนีราคาค่าบริการ กองดัชนีเศรษฐกิจการค้า สำนักงานนโยบายและยุทธศาสตร์การค้า กระทรวงพาณิชย์

563 ถนนพหลโยธิน ต.บางกระสอ อ.เมือง จ.นนทบุรี โทรศัพท์ 02 507 5817 โทรสาร 02 507 5825

www.price.moc.go.th



Road Freight Transport Index (RFTI) Quarter 4/2018 News Release



ดัชนีค่าบริการขนส่งสินค้าทางถนน (RFTI)

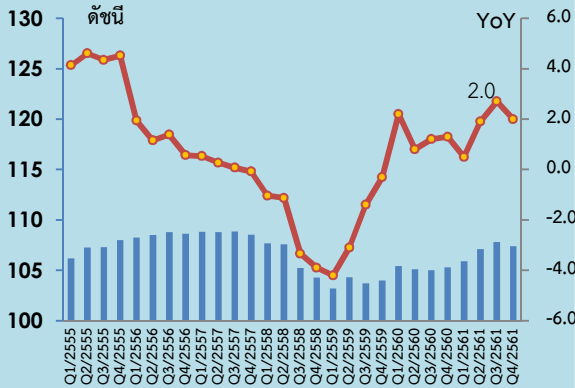

Highlights

2 มกราคม 2562

ดัชนีค่าบริการขนส่งสินค้าทางถนน ไตรมาสที่ 4 ปี 2561 มีค่าเท่ากับ 107.4 เมื่อเทียบกับไตรมาสที่ 4 ปี 2560 ขยายตัวเพิ่มขึ้นร้อยละ 2.0 สาเหตุจากราคาน้ำมันดีเซลขายปลีก ซึ่งเป็นต้นทุนหลักปรับเพิ่มขึ้นตามราคาตลาดโลก โดยเป็นการเพิ่มขึ้นของค่าบริการขนส่งทั้ง 3 หมวดหลัก คือ หมวดผลิตภัณฑ์อุตสาหกรรม เพิ่มขึ้นร้อยละ 2.1 อาทิ น้ำตาลทรายดิบ น้ำตาลทรายขาว มันสำปะหลัง หมวดผลผลิตเกษตรกรรม เพิ่มขึ้นร้อยละ 2.0 อาทิ พืชผัก และหมวดผลิตภัณฑ์จากเหมือง เพิ่มขึ้นร้อยละ 0.9 อาทิ เหล็ก ทราย เป็นต้น

องค์ประกอบของดัชนีค่าบริการขนส่งสินค้าทางถนน (Percentage Points)

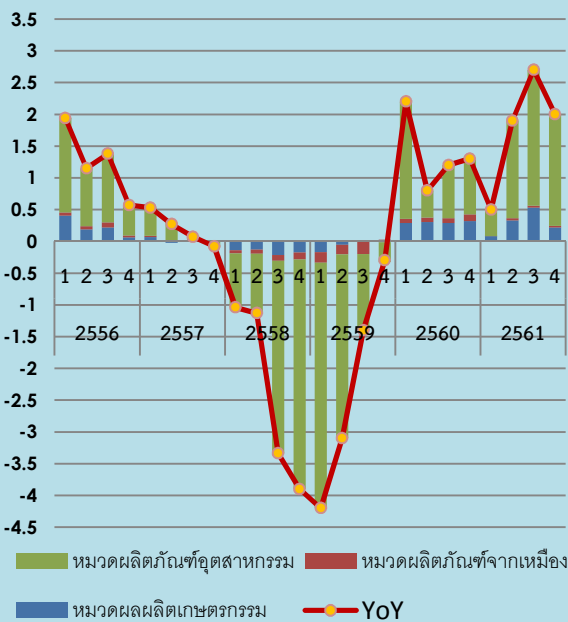

ตามองค์ประกอบของดัชนีค่าบริการขนส่งสินค้าทางถนน (Percentage Points) พบว่าการเปลี่ยนแปลงของดัชนีค่าบริการขนส่งสินค้าทางถนนไตรมาสที่ 4 ปี 2561 (ปีฐาน 2553=100) มีค่าเท่ากับ 107.4 ปรับตัวเพิ่มขึ้นร้อยละ 2.0 จากการปรับเพิ่มขึ้นทุกหมวดการขนส่ง คือ หมวดผลผลิตเกษตรกรรม เพิ่มขึ้นร้อยละ 2.0 ซึ่งมีน้ำหนักร้อยละ 11.21 (ผลกระทบ 0.22) หมวดผลิตภัณฑ์อุตสาหกรรม เพิ่มขึ้นร้อยละ 2.1 น้ำหนักร้อยละ 86.02 (ผลกระทบ 1.76) และหมวดผลิตภัณฑ์จากเหมือง เพิ่มขึ้นร้อยละ 0.9 น้ำหนักร้อยละ 2.77 (ผลกระทบ 0.02)

ราคาน้ำมันเฉลี่ยรายไตรมาส

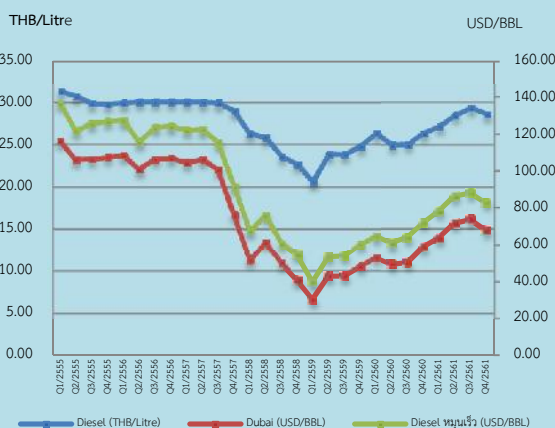

ราคาน้ำมันดีเซลขายปลีกในประเทศ มีแนวโน้มปรับขึ้นตามราคาน้ำมันดิบดูไบ โดยราคาเฉลี่ยไตรมาสที่ 4 ปี 2561 อยู่ที่ระดับ 28.61 บาท/ลิตร เพิ่มขึ้นร้อยละ 8.58 เมื่อเทียบกับไตรมาสที่ 4 ปี 2560 อยู่ที่ระดับ 26.35 ในขณะที่เมื่อเทียบกับไตรมาสที่ 3 ปี 2561 อยู่ที่ระดับ 29.34 บาท/ลิตร ลดลงร้อยละ 2.49

ที่มา: www.oil-price.net/ www.ptplc.com

แถลงข่าวดัชนีค่าบริการขนส่งสินค้าทางถนน ไตรมาสที่ 4 ปี 2561
ดัชนีค่าบริการขนส่งสินค้าทางถนน ไตรมาสที่ 4 ปี 2561

กระทรวงพาณิชย์ รายงานความเคลื่อนไหวดัชนีค่าบริการขนส่งสินค้าทางถนนไตรมาสที่ 4 ปี 2561 โดยสรุปดังนี้

จากการสำรวจและจัดเก็บค่าบริการขนส่งสินค้าทางถนนจากผู้ประกอบการขนส่งสินค้า ทั้งในเขตกรุงเทพฯ ปริมณฑล และภูมิภาค จำนวน 49 รายการ ครอบคลุม 3 หมวด คือ หมวดค่าบริการขนส่งผลผลิตเกษตรกรรม หมวดค่าบริการขนส่งผลิตภัณฑ์จากเหมือง และหมวดค่าบริการขนส่งผลิตภัณฑ์อุตสาหกรรม โดยนำมาคำนวณดัชนีค่าบริการขนส่งสินค้าทางถนนเป็นรายไตรมาส เพื่อเปรียบเทียบการเปลี่ยนแปลงค่าบริการขนส่งสินค้าทางถนนในรูปของดัชนี สรุปผลดังนี้

1. ดัชนีค่าบริการขนส่งสินค้าทางถนน ไตรมาสที่ 4 ปี 2561 ปี 2553 ดัชนีค่าบริการขนส่งสินค้าทางถนน เท่ากับ 100 และไตรมาสที่ 4 ปี 2561 เท่ากับ 107.4 (ไตรมาสที่ 3 ปี 2561 เท่ากับ 107.8)

2. การเปลี่ยนแปลงของดัชนีค่าบริการขนส่งสินค้าทางถนน ไตรมาสที่ 4 ปี 2561 เมื่อเทียบกับ

2.1 ไตรมาสที่ 3 ปี 2561(QoQ) **ลดลง** ร้อยละ 1.8 โดยมีร้อยละการเปลี่ยนแปลงค่าบริการขนส่ง จำแนกตามหมวดแสดงได้ดังภาพที่ 1

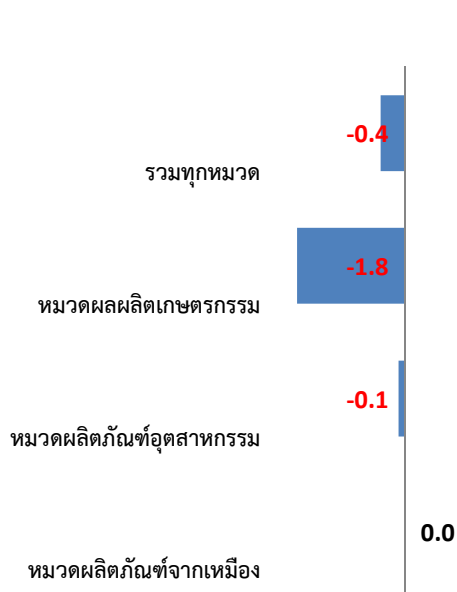

ดัชนีค่าบริการขนส่งสินค้าทางถนน ไตรมาสที่ 4 ปี 2561 เทียบกับไตรมาสที่ 3 ปี 2561 ลดลงร้อยละ 1.8 ปัจจัยหลักจากราคาน้ำมันที่ปรับตัวลดลงร้อยละ 2.49 ส่งผลให้ค่าบริการปรับลดลง 2 หมวด โดยหมวดผลผลิตเกษตรกรรมลดลงร้อยละ 1.8 จากการลดลงของผลผลิตเกษตร ปศุสัตว์และป่าไม้ ร้อยละ 1.8 (ข้าวเปลือก ข้าวโพด ถั่วเหลือง ไม้พืน ไม้ท่อน ปีกไม้) ผลผลิตจากการประมงลดลงร้อยละ 1.4 (กุ้งสด) หมวดผลิตภัณฑ์อุตสาหกรรม ลดลงร้อยละ 0.1 จากการลดลงของสินค้าสำคัญ คือ ผลิตภัณฑ์อาหาร เครื่องดื่มและยาสูบ ลดลงร้อยละ 0.5 (เนื้อสุกร ข้าวโพดกระป๋อง ข้าวสาร ไก่สด น้ำมันปาล์มดิบ) ผลิตภัณฑ์ปิโตรเลียม ลดลงร้อยละ 0.4 (น้ำมันเบนซิน น้ำมันดีเซล) เครื่องใช้ไฟฟ้า อุปกรณ์และเครื่องอิเล็กทรอนิกส์ ลดลงร้อยละ 0.2 (ชิ้นส่วนอิเล็กทรอนิกส์) ในขณะที่ยานพาหนะและอุปกรณ์ เพิ่มขึ้นร้อยละ 0.1 (ชิ้นส่วนยานยนต์) ทั้งนี้ สิ่งทอและผลิตภัณฑ์สิ่งทอ เคมีภัณฑ์ และผลิตภัณฑ์เคมี เครื่องจักร ส่วนประกอบและอุปกรณ์ โลหะขั้นมูลฐานและผลิตภัณฑ์โลหะ ไม่เปลี่ยนแปลง สำหรับหมวดผลิตภัณฑ์จากเหมืองไม่เปลี่ยนแปลง

2.2 ไตรมาสที่ 4 ปี 2560 (YoY) **เพิ่มขึ้น** ร้อยละ 2.0 โดยมีร้อยละการเปลี่ยนแปลงค่าบริการขนส่ง จำแนกตามหมวดแสดงได้ดังภาพที่ 2

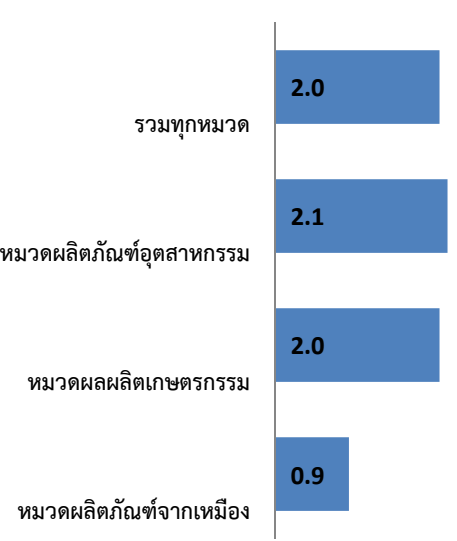

ดัชนีค่าบริการขนส่งสินค้าทางถนน ไตรมาสที่ 4 ปี 2561 เทียบกับไตรมาสที่ 4 ปี 2560 เพิ่มขึ้นร้อยละ 2.0 สาเหตุสำคัญจากราคาน้ำมันปรับเพิ่มขึ้นกว่าร้อยละ 8.58 ตามภาวะราคาตลาดโลก ส่งผลให้ค่าบริการขนส่งเพิ่มขึ้นทุกหมวด โดยหมวดผลิตภัณฑ์อุตสาหกรรม เพิ่มขึ้นร้อยละ 2.1 โดยสินค้าสำคัญที่เพิ่มขึ้น ได้แก่ ผลิตภัณฑ์อาหาร เครื่องดื่มและยาสูบ เพิ่มขึ้นร้อยละ 3.8 (มันสำปะหลัง น้ำตาลทรายขาว น้ำตาลทรายดิบ) ผลิตภัณฑ์ปิโตรเลียม เพิ่มขึ้นร้อยละ 4.1 เครื่องไฟฟ้า อุปกรณ์และเครื่องอิเล็กทรอนิกส์ เพิ่มขึ้นร้อยละ 0.9 ในขณะที่ไม้และผลิตภัณฑ์จากไม้ ลดลงร้อยละ 0.3 (ไม้อัด) ทั้งนี้หนังพอก ผลิตภัณฑ์หนังและรองเท้า ไม่เปลี่ยนแปลง หมวดผลผลิตเกษตรกรรม เพิ่มขึ้นร้อยละ 2.0 จากการเพิ่มขึ้นของผลผลิตเกษตร ปศุสัตว์และป่าไม้ ร้อยละ 2.0 (พืชผัก) ผลผลิตจากการประมง เพิ่มขึ้นร้อยละ 2.2 หมวดผลิตภัณฑ์จากเหมือง เพิ่มขึ้นร้อยละ 0.9 จากการเพิ่มขึ้นของแร่โลหะและแร่อื่นๆ เพิ่มขึ้นร้อยละ 4.0 และลิกไนต์ ปิโตรเลียมและก๊าซธรรมชาติ เพิ่มขึ้นร้อยละ 0.3 (เกลือ)

2.3 เทียบเฉลี่ยเดือน ม.ค. - ธ.ค. ปี 2561 ก็ระยะเวลาเดียวกันปี 2560 **เพิ่มขึ้น** ร้อยละ 1.8

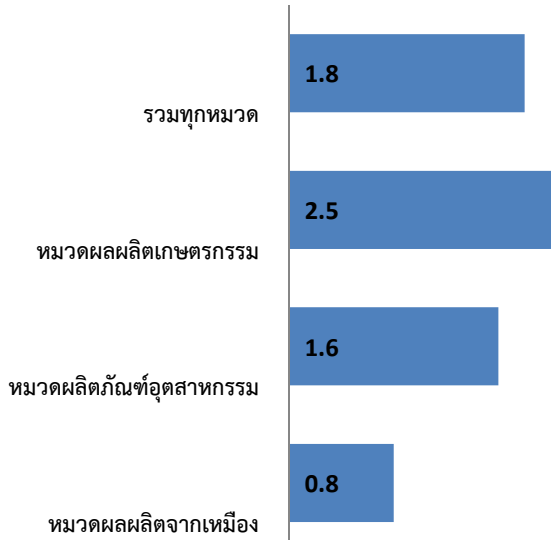

ดัชนีค่าบริการขนส่งสินค้าทางถนนปี 2561 (มกราคม - ธันวาคม 2561) เทียบกับระยะเวลาเดียวกันของปี 2560 เพิ่มขึ้นร้อยละ 1.8 ตามการเพิ่มขึ้นของดัชนีค่าบริการขนส่งทุกหมวด คือ หมวดผลผลิตเกษตรกรรม ร้อยละ 2.5 เป็นผลจากการเพิ่มขึ้นของผลผลิตเกษตร ปศุสัตว์และป่าไม้ ร้อยละ 3.1 (ข้าวเปลือก ข้าวโพด ถั่วเหลือง ไม้สับ) และผลผลิตจากประมง ร้อยละ 2.3 (ปลาทะเลแช่แข็ง กุ้งสด) หมวดผลิตภัณฑ์จากเหมือง ร้อยละ 0.8 จากการเพิ่มขึ้นของแร่โลหะและแร่อื่นๆ ร้อยละ 3.2 (ยิปซัม หิน) และลิกไนต์ ปิโตรเลียมและก๊าซธรรมชาติ ร้อยละ 0.5 (เกลือ ฟลายแอส) หมวดผลิตภัณฑ์อุตสาหกรรม ร้อยละ 1.6 โดยสินค้าสำคัญที่เพิ่มขึ้น ได้แก่ ผลิตภัณฑ์ปิโตรเลียม เพิ่มขึ้นร้อยละ 4.2 ผลิตภัณฑ์อาหาร เครื่องดื่มและยาสูบ เพิ่มขึ้นร้อยละ 2.0 (มันเส้น น้ำตาลทรายขาว) เครื่องไฟฟ้า อุปกรณ์และเครื่องอิเล็กทรอนิกส์ เพิ่มขึ้นร้อยละ 1.0 ขณะที่ไม้และผลิตภัณฑ์จากไม้ ลดลงร้อยละ 0.3 ทั้งนี้ หนึ่งพอก ผลิตภัณฑ์หนึ่งและรองเท้าไม่เปลี่ยนแปลง

สรุปภาพรวมดัชนีค่าบริการขนส่งสินค้าทางถนน ปี 2561

ดัชนีค่าบริการขนส่งสินค้าทางถนนปี 2561 ขยายตัวเพิ่มขึ้นร้อยละ 1.8 เมื่อเทียบกับปี 2560 เนื่องจากเศรษฐกิจมีการเติบโตตามการฟื้นตัวของเศรษฐกิจโลก และภาวะการค้าระหว่างประเทศที่ยังคงขยายตัวได้ดีอย่างต่อเนื่อง ผนวกกับราคาน้ำมันขายปลีกปรับตัวสูงขึ้นร้อยละ 10.69 ส่งผลต่อภาคการขนส่งสินค้า โดยมีรายละเอียดดังนี้

ครึ่งปีแรก การขนส่งปรับตัวเพิ่มขึ้นอย่างต่อเนื่อง จากราคาน้ำมันดีเซลขายปลีก ที่ปรับเพิ่มขึ้นตามราคาตลาดโลก ผนวกกับการค้าระหว่างประเทศของไทยที่ขยายตัวต่อเนื่อง ส่งผลให้มีการขนส่งเพิ่มขึ้น ประกอบกับผู้ประกอบการขนส่งมีความเชื่อมั่นต่อเศรษฐกิจมากขึ้น เศรษฐกิจภายในประเทศที่ยังอยู่ในเกณฑ์ดี รวมทั้งมาตรการกระตุ้นเศรษฐกิจของภาครัฐในโครงการต่างๆ อย่างต่อเนื่อง อาทิ โครงสร้างพื้นฐานด้านคมนาคมขนส่ง และโครงการระเบียงเศรษฐกิจภาคตะวันออก (EEC)

ครึ่งปีหลัง การขนส่งยังคงขยายตัวอย่างต่อเนื่อง จากราคาน้ำมันขายปลีกปรับตัวสูงขึ้น อย่างไรก็ตาม ช่วงปลายไตรมาสสุดท้าย ราคาน้ำมันปรับตัวลดลงตามราคาตลาดโลก ส่งผลให้ ดัชนีขยายตัวในอัตราที่ชะลอตัวลงที่ร้อยละ 2.35 ทั้งนี้เป็นการเพิ่มขึ้นของค่าบริการขนส่งทั้ง 3 หมวดหลัก คือ หมวดผลผลิตเกษตรกรรม เพิ่มขึ้นร้อยละ 3.2 หมวดผลิตภัณฑ์อุตสาหกรรม เพิ่มขึ้นร้อยละ 2.2 และหมวดผลิตภัณฑ์จากเหมือง เพิ่มขึ้นร้อยละ 1.0

4. ตารางแสดงดัชนีค่าบริการขนส่งสินค้าทางถนน

(2553=100)

รายการ	สัดส่วน น้ำหนัก ไตรมาส 4/2561	ไตรมาสที่ 4/2561					ไตรมาสที่ 3/2561			
		ดัชนี		อัตราการเปลี่ยนแปลง			ดัชนี		อัตราการเปลี่ยนแปลง	
		ไตรมาส 4/2561	ไตรมาส 4/2560	Q/Q	Y/Y	A/A	ไตรมาส 3/2561	Q/Q	Y/Y	A/A
ดัชนีรวม	100.00	107.4	105.3	-0.4	2.0	1.8	107.8	0.7	2.7	1.6
ดัชนีค่าบริการขนส่งผลผลิตเกษตรกรรม	10.28	111.7	109.5	-1.8	2.0	2.5	113.7	1.0	4.3	2.6
ผลผลิตเกษตร ปศุสัตว์และป่าไม้	10.28	109.7	107.6	-1.8	2.0	3.1	111.7	0.9	4.7	3.5
ผลผลิตจากการประมง	0.92	113.7	111.2	-1.4	2.2	2.3	115.3	0.7	3.7	2.4
ดัชนีค่าบริการขนส่งผลิตภัณฑ์จากเหมือง	2.77	103.3	102.4	0.0	0.9	0.8	103.3	0.0	1.1	0.9
ลิกไนต์ ปิโตรเลียมและก๊าซธรรมชาติ	2.32	100.0	99.7	0.0	0.3	0.5	100.0	0.0	0.5	0.5
แร่โลหะและแร่อื่น ๆ	0.46	109.3	105.1	0.3	4.0	3.2	109.0	-0.4	4.0	3.0
ดัชนีค่าบริการขนส่งผลิตภัณฑ์อุตสาหกรรม	86.02	106.1	103.9	-0.1	2.1	1.6	106.2	0.6	2.3	1.4
ผลิตภัณฑ์อาหาร เครื่องดื่มและยาสูบ	13.88	101.5	98.3	-0.5	3.8	2.0	102.0	1.6	3.3	2.0
สิ่งทอและผลิตภัณฑ์สิ่งทอ	4.73	108.0	105.2	0.0	2.7	1.3	108.0	0.0	2.7	0.9
หนังฟอก ผลิตภัณฑ์หนังและรองเท้า	0.55	94.6	94.6	0.0	0.0	0.0	94.6	0.0	0.0	0.0
ไม้และผลิตภัณฑ์จากไม้	0.65	102.7	103.2	-0.1	-0.5	-0.3	102.8	-0.5	-0.3	-0.3
เยื่อกระดาษ ผลิตภัณฑ์กระดาษและสิ่งพิมพ์	1.62	109.1	106.1	0.5	2.8	1.8	108.6	0.2	2.0	1.3
ผลิตภัณฑ์ปิโตรเลียม	10.55	121.9	117.1	-0.4	4.1	4.2	122.4	-0.4	5.0	4.3
เคมีภัณฑ์ ผลิตภัณฑ์เคมี	4.48	111.8	109.6	0.0	2.0	1.6	111.8	0.9	2.1	1.4
ผลิตภัณฑ์ยางและพลาสติก	4.54	113.8	113.2	-0.3	0.5	0.3	114.1	-0.2	0.8	0.3
ผลิตภัณฑ์โลหะ	2.40	109.6	107.0	-0.5	2.6	2.7	110.1	0.3	3.7	2.8
โลหะขั้นมูลฐานและผลิตภัณฑ์โลหะ	3.23	103.9	102.4	0.0	1.5	0.9	103.9	0.5	1.6	0.7
เครื่องจักร ส่วนประกอบและอุปกรณ์	4.19	102.7	102.3	0.0	0.4	0.3	102.7	0.3	0.8	0.3
เครื่องไฟฟ้า อุปกรณ์และเครื่องอิเล็กทรอนิกส์	23.23	107.8	106.8	-0.2	0.9	1.0	108.0	0.2	1.2	1.0
ยานพาหนะและอุปกรณ์	7.23	100.0	98.0	0.1	2.0	1.3	99.9	1.9	2.3	1.0
สินค้าอุตสาหกรรมอื่น ๆ	4.74	93.5	90.9	-0.1	2.9	2.1	93.6	2.4	2.9	2.0

กลุ่มดัชนีราคาค่าบริการ กองดัชนีเศรษฐกิจการค้า สำนักงานนโยบายและยุทธศาสตร์การค้า กระทรวงพาณิชย์

563 ถนนพหลโยธิน ต.บางกระสอ อ.เมือง จ.นนทบุรี โทรศัพท์ 02 507 5817 โทรสาร 02 507 5825

www.price.moc.go.th